

Ознакомьтесь перед использованием продукта

Ознакомьтесь с инструкциями данного руководства пользователя, чтобы обеспечить правильное использование данного продукта.
Оно содержит инструкции по основным процедурам использования данного продукта.

Примечание

- ☞ Программа PC Manager должна устанавливаться на операционную систему не ниже версии Windows XP с пакетом обновлений 3.
- ☞ Для запуска GDS Moblie необходима программа Windows Media Player 11 или более поздней версии.
- ☞ На Windows 8 перед установкой PC Manager необходимо активировать .NET 3.5 Framework.
- ☞ Закройте все работающие программы перед установкой PC Manager.

Осторожно!

- ☞ GIT снимает с себя ответственность за потерю данных на ПК пользователя во время передачи, восстановления или установки данных программы PC Manager. Мы рекомендуем создать резервную копию ваших важных данных.
- ☞ Некорректное выполнение удаления устройства может вызвать серьезные сбои аппаратных средств. Обязательно удалите устройство после завершения выполнения работ.
- ☞ Любые данные данной программы не должны воспроизводиться в какой-либо форме без предварительного письменного согласия GIT.

Основные функции

Ниже приведены базовые функции программы PC Manager. Они всегда отображаются в верхней части экрана, независимо от выполняемой функции. Порядок использования изложен в разделе [Базовые функции PC Manager].

- 1

Вход в систему

При отсутствии сертификации некоторые функции PC Manager ограничены для использования. Обязательно выполните вход перед использованием.
- 2

Руководство пользователя

Информация по использованию GDS Moblie и PC Manager приведена в руководстве пользователя.
- 3

Конфиг.

Окружение пользователя может быть сконфигурировано пользователем при помощи PC Manager.
- 4

Переход на главный экран осуществляется нажатием кнопки [Главная страница].
 * При выполнении определенных функций использование кнопки [Главная страница] ограничено.

Примечание

☞ Кнопки основных функций расположены в верхней части экрана. При выполнении некоторых критически важных функций использование других основных функций ограничено.

Основные функции

На PC Manager предусмотрены 6 основных функций. Установка диагностической программы, обновление через Интернет, установка сервисной информации, восстановление диагностической программы, менеджер записанных данных и форматирование SD-карты. При наведении пользователем курсора на каждую из указанных кнопок описание соответствующих функций начинает отображаться в нижней части экрана.

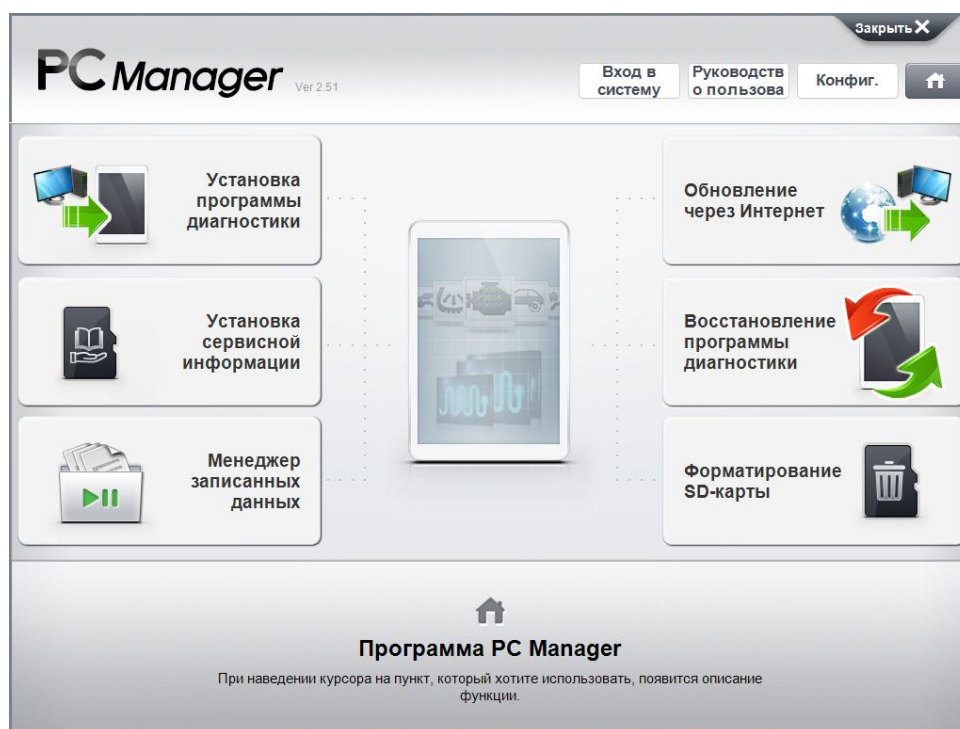

 <p>Установка программы диагностики</p>	<p>Первая установка GDS Moblie на планшет или обновление диагностической программы. (Необходимо подключение планшета при помощи кабеля USB)</p>
 <p>Установка сервисной информации</p>	<p>Копирование файлов сервисной информации (например, руководство по DTC, руководство по ремонту и т. д.) на карту памяти MicroSD. (Вставьте карту памяти MicroSD в считывающее устройство.)</p>
 <p>Менеджер записанных данных</p>	<p>Копирование и удаление файлов, сохраненных на планшете или на модуле VCI/VCI II. Анализ файлов данных или изображений, сохраненных на ПК. (Вставьте карту памяти MicroSD в считывающее устройство.)</p>
 <p>Обновление через Интернет</p>	<p>Загрузка на ПК последней версии GDS Moblie с сервера в ручном режиме. (Необходимо подключение к сети Интернет.)</p>
 <p>Восстановление программы диагностики</p>	<p>Инициализация GDS Moblie. Предусматривается переустановка GDS Moblie (Необходимо подключение планшета при помощи кабеля USB)</p>
 <p>Форматирование SD-карты</p>	<p>Форматирование карты MicroSD для GDS Moblie. Предусмотрена возможность создания резервной копии записанных данных и сервисной информации. (Вставьте карту памяти MicroSD в считывающее устройство.)</p>

Основные функции PC Manager

Вход в систему

Это процедура проверки подлинности пользователя. Чтобы выполнить вход, введите свой идентификатор/пароль.

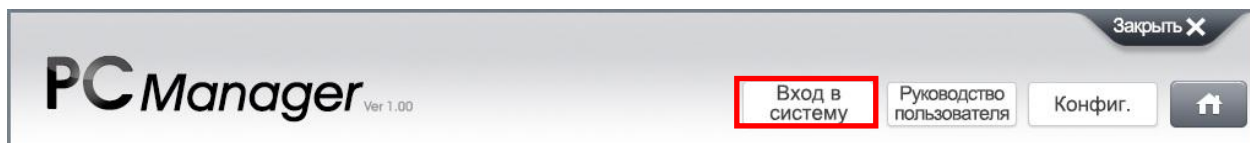

Руководство пользователя

Руководство пользователя по PC Manager или GDS Mobile доступно для пользователей в формате PDF.

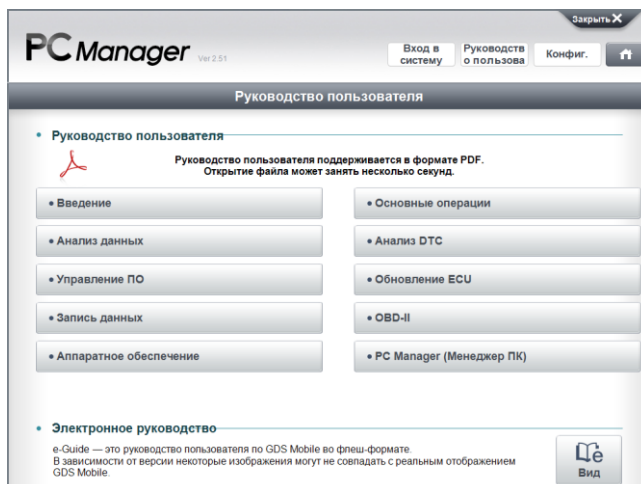
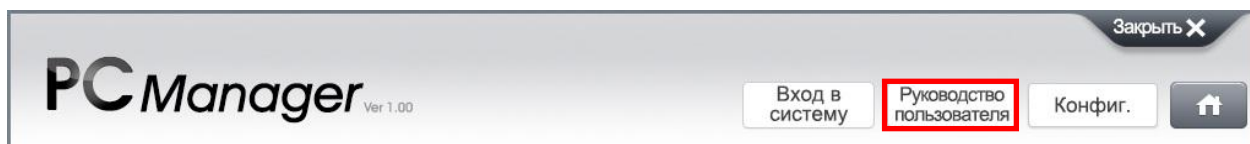

❖ Электронное руководство

Электронное руководство доступно для версий PC Manager 2.30 или выше.

1

Нажмите кнопку  Вид в нижней части.

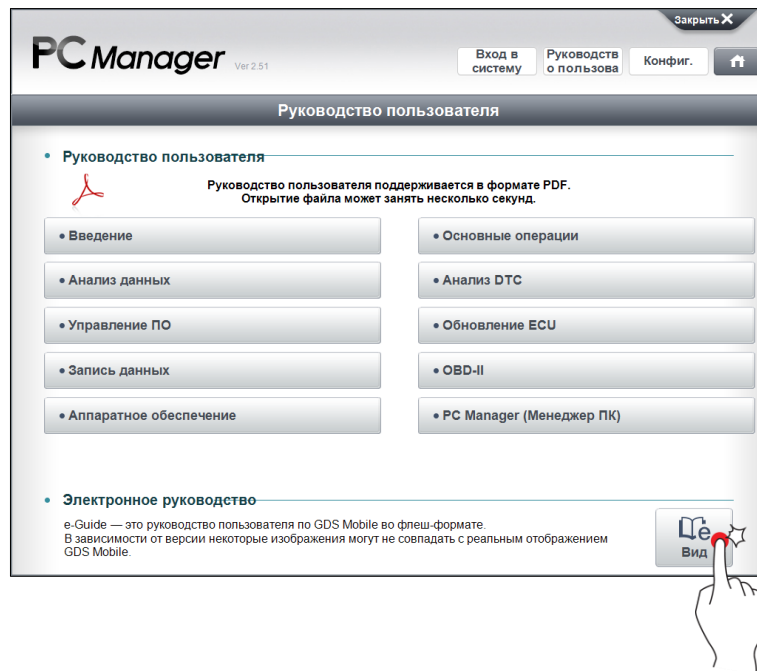

2

Будет выполнена автоматическая загрузка электронного руководства и обновление до последней версии.

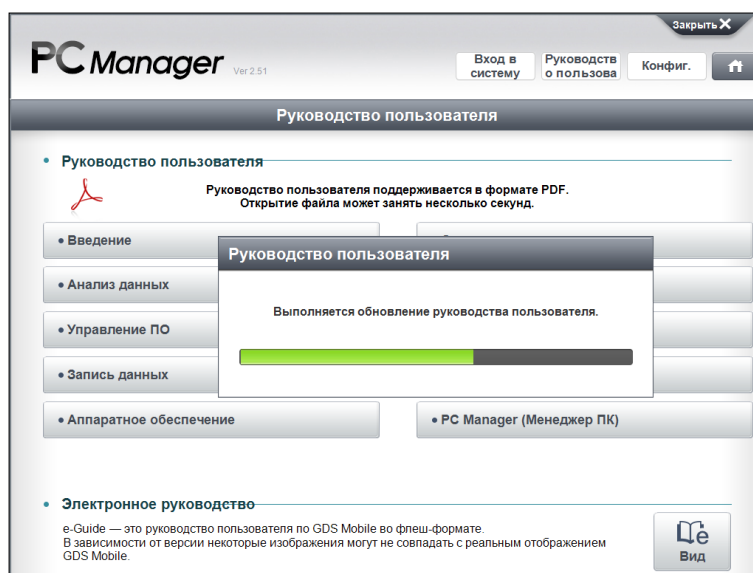

3

После завершения процесса загрузки нажмите кнопку [Заккрыть].

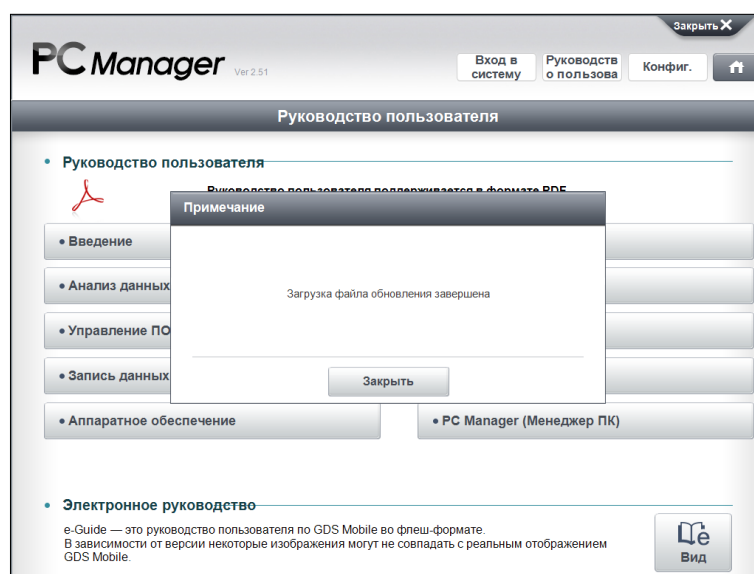

4

Для активации электронного руководства необходимо разрешить заблокированное содержимое.

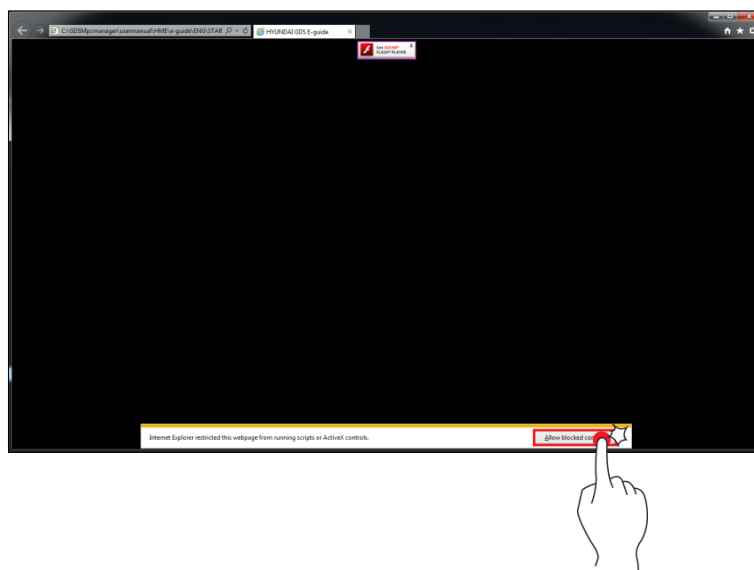

Примечание

☞ Для воспроизведения электронного руководства на ПК пользователя должен быть установлен Adobe Flash Player.

♦ Поддержка нескольких языков

Перечень языков, поддерживаемых для электронного руководства:

английский, французский, немецкий, русский, итальянский, испанский и португальский

<input checked="" type="checkbox"/> English	<input type="checkbox"/> Greek	<input checked="" type="checkbox"/> French
<input checked="" type="checkbox"/> German	<input checked="" type="checkbox"/> Russian	<input checked="" type="checkbox"/> Italian
<input checked="" type="checkbox"/> Spanish	<input type="checkbox"/> Hungarian	<input type="checkbox"/> Turkish
<input type="checkbox"/> Polish	<input checked="" type="checkbox"/> Portuguese	<input type="checkbox"/> Romania
<input type="checkbox"/> Bulgarian	<input type="checkbox"/> Czech	

Предусмотрена возможность воспроизведения электронного руководства на языке пользователя.

При выборе греческого, венгерского, турецкого, польского, румынского, болгарского или чешского языка электронное руководство будет воспроизводиться на английском языке.

Примечание

☞ Инструкции по изменению языковых настроек приведены на следующей странице.

Конфиг.

Настройка пользователем среды PC Manager (язык, настройки Интернет и т. п.)

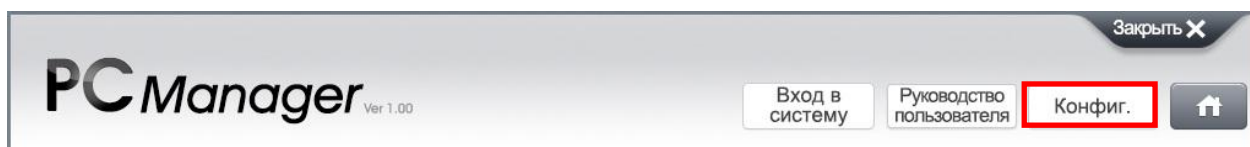

◆ Язык

Настройка языка, отображаемого в PC Manager.

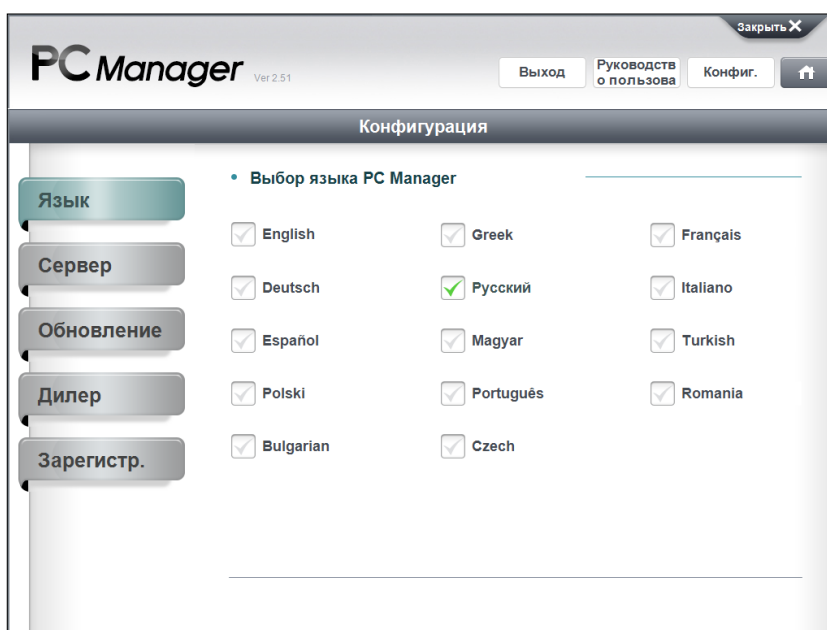

◆ Сервер

◆ Соединение сервера

Данная функция предназначена для установки или изменения URL сервера, подключенного к PC Manager.

(При его изменении случайным образом функции PC Manager будут выполняться некорректно.)

Сброс: Данная кнопка предназначена для инициализации URL-адреса сервера.

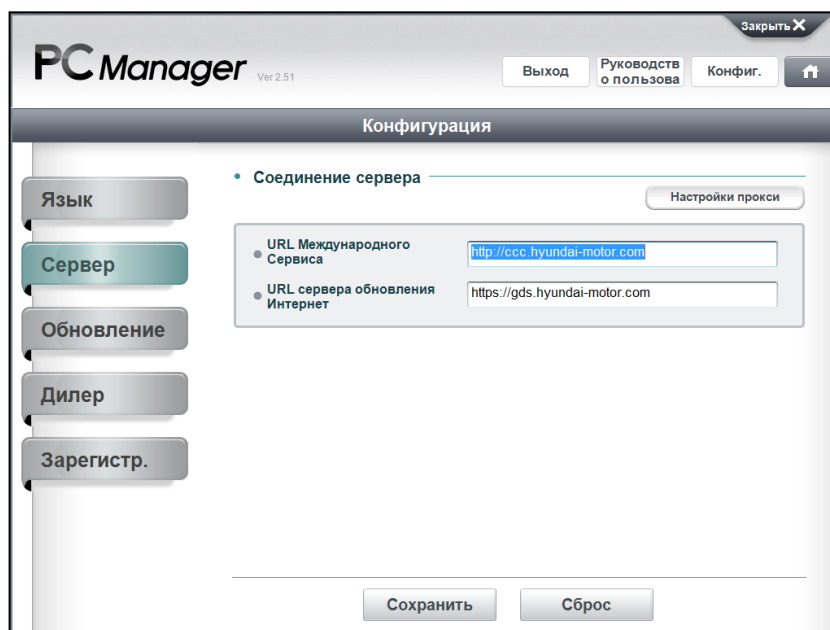

♦ Настройки прокси

Предназначена для настройки интернет-соединения на PC Manager при использовании сети с прокси-сервером.

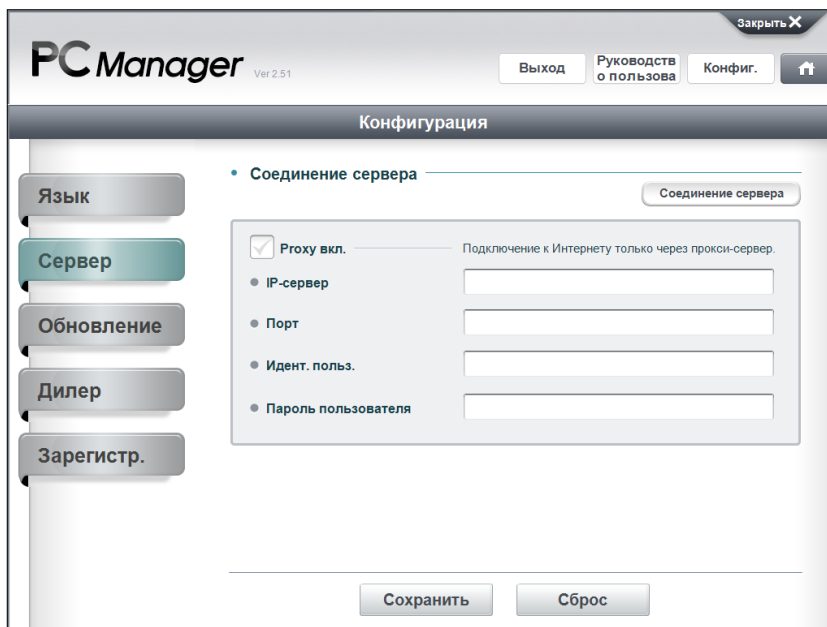

Внимание

☞ Настройки прокси предназначены только для сетей с прокси-сервером. При использовании в обычной сети не выделяйте пункт галочкой. Это может вызвать сбои в работе PC Manager.

◆ Обновление

Предназначена для настройки функции автоматического обновления PC Manager, представляющей собой загрузку файлов последнего обновления GDS Moblie с сервера обновления через Интернет.

◆ На каждом ПК включена ОС Windows

При каждом запуске ПК выполняется автоматическая загрузка на PC Manager файлов обновления через Интернет с соответствующего сервера.

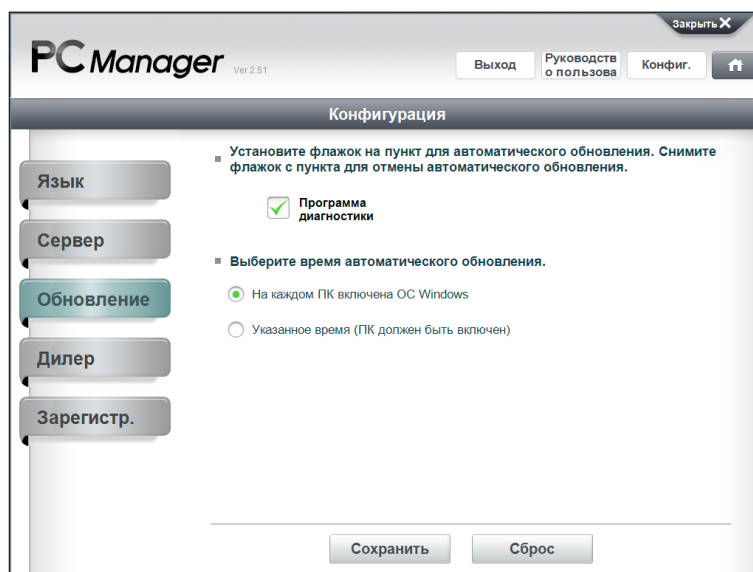

◆ Указанное время (ПК должен быть включен)

Пользователь может задавать дату и время загрузки на PC Manager файлов последнего обновления через Интернет с сервера.

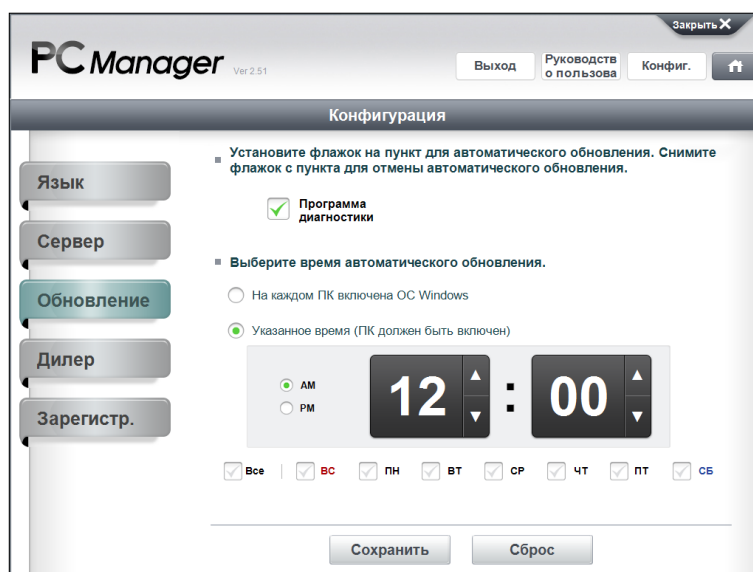

◆ Дилер

Возможность сохранения и отображения информации о пользователе на данной странице.

◆ Регистрация

Возможность проверки статуса регистрации планшетного ПКА через учетную запись пользователя в PC Manager.

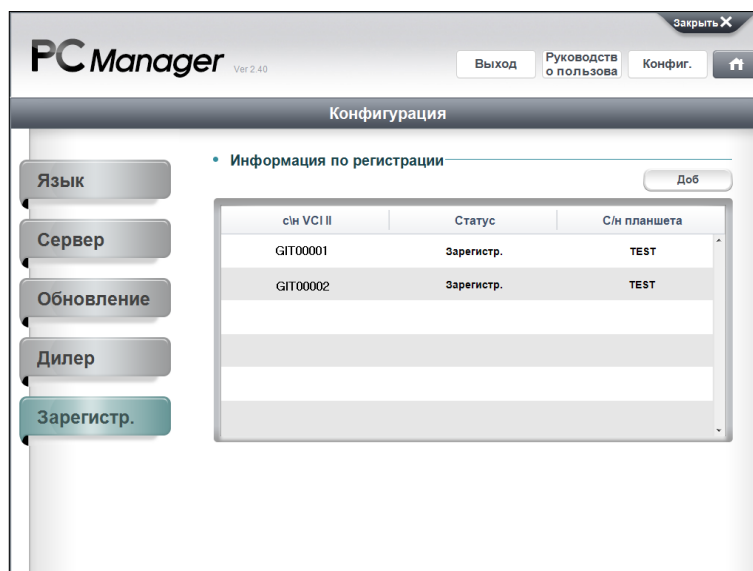

с/н VCI II	Статус	С/н планшета
GIT00001	Зарегистр.	TEST
GIT00002	Зарегистр.	TEST

Главная страница

Перехода на главный экран осуществляется нажатием кнопки "  ".

* При выполнении определенных функций использование кнопки [Главная страница] ограничено.

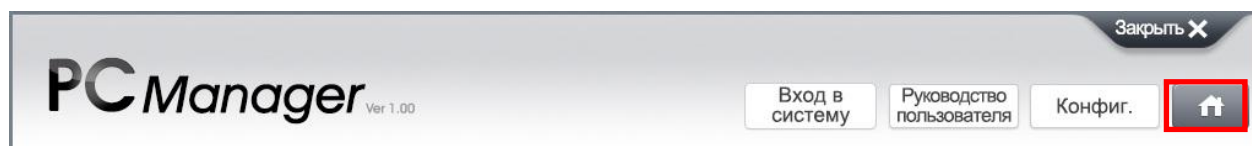

Установка программы диагностики

Установка
программы
диагностики

Установка GDS Moblie на планшетный ПК.

(Необходимо подсоединение планшета при помощи кабеля USB)

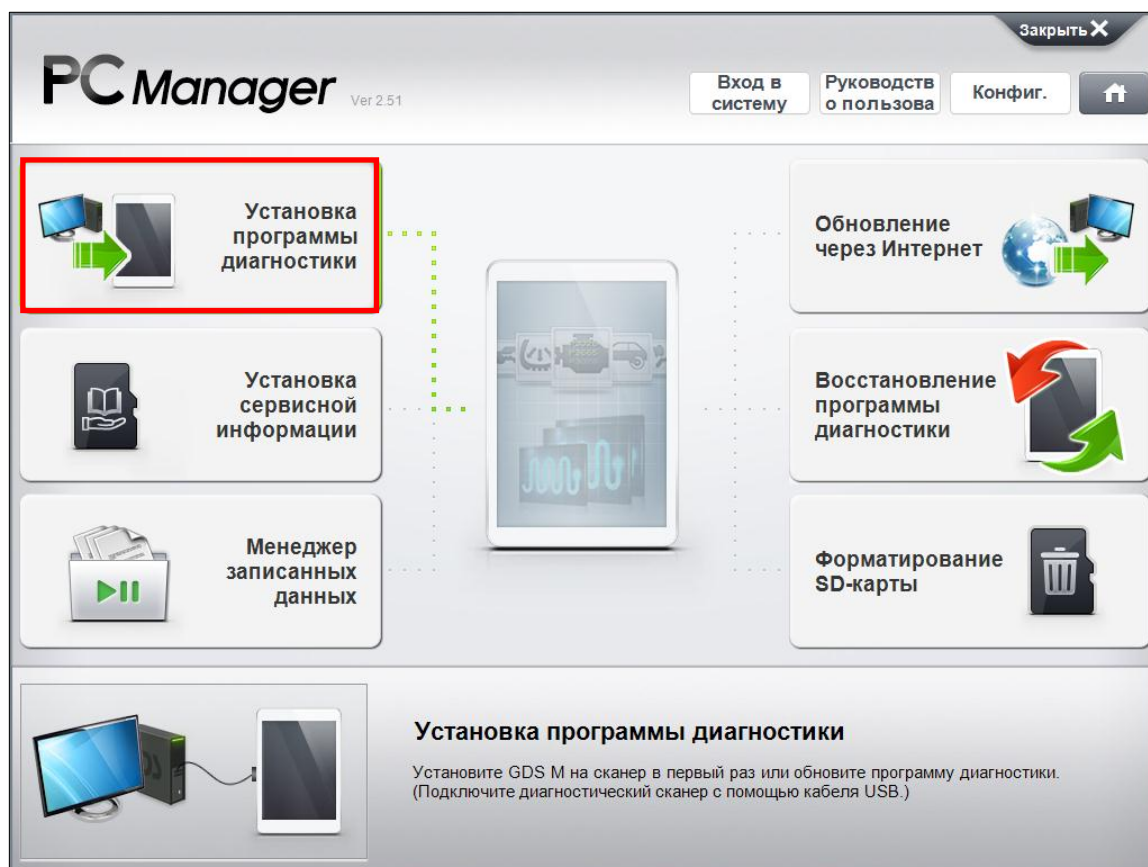

Примечание

- ☞ Планшетный ПК должен быть подсоединен к ПК.
- ☞ Аккумулятор планшетного ПК должен иметь достаточный заряд.
- ☞ Для установки GDS Moblie пользователь должен выполнить вход.

Шаг 1 Подготовка к установке GDS Moblie

Для установки GDS Moblie приложение для установки GDS Moblie должно быть перенесено на планшетный ПК.

1

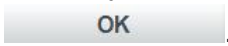
Выберите одну из позиций перечня устройств, на которую вы хотите установить диагностическую программу и нажмите кнопку .

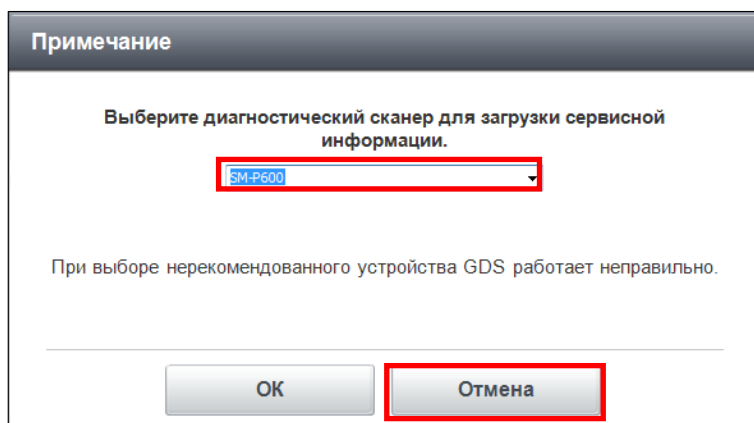

Внимание

Если к ПК подсоединено несколько съемных носителей, это может вызвать прерывание установки диагностической программы на требуемое устройство.

2

Установите на планшетный ПК GITMinstaller.apk, следуя инструкциям в ПК Manager.

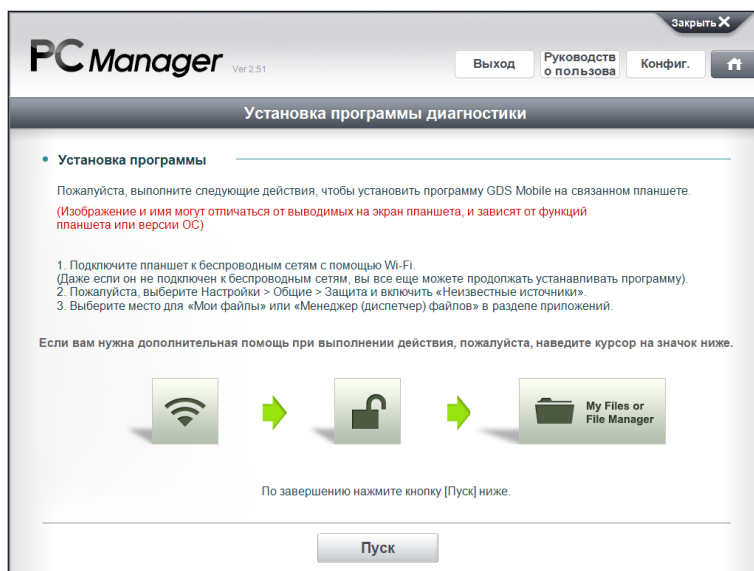

3

Подключите планшетный ПК к Интернету.

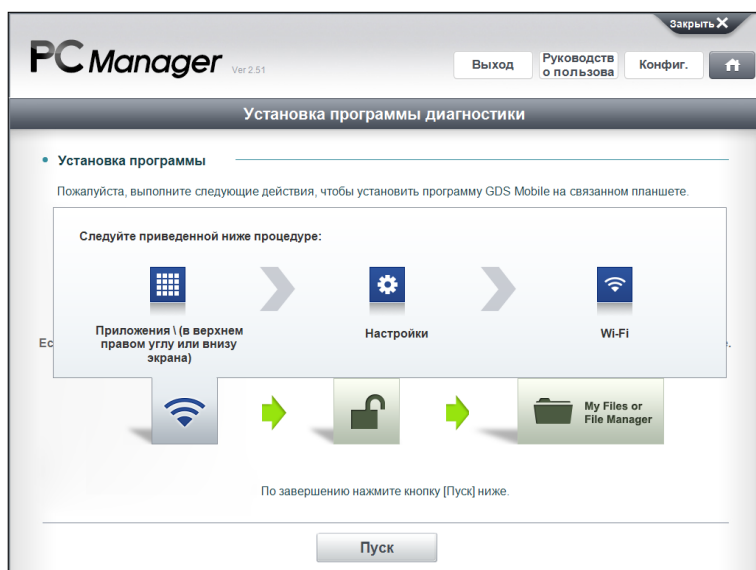

4

Активируйте пункт «Неизвестные источники».

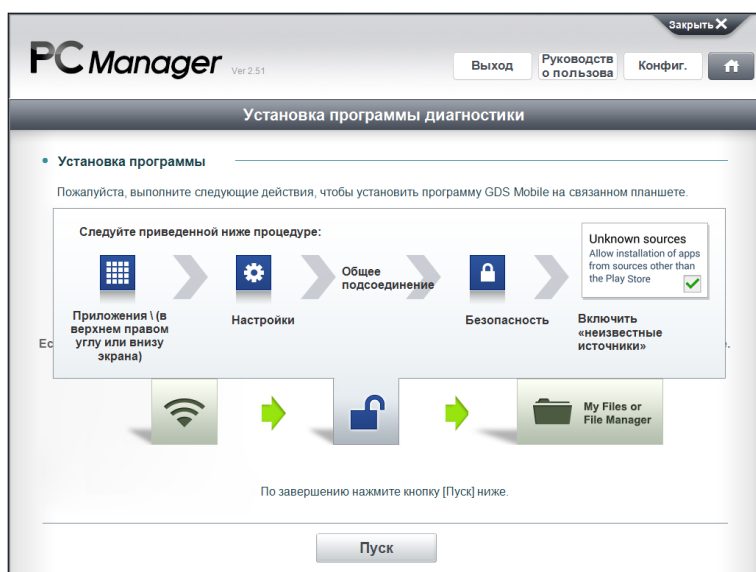

5

Выполните позицию «Мои файлы» или «Менеджер файлов».

Если соответствующее приложение не существует, выполните поиск и установку приложения с Play Store.

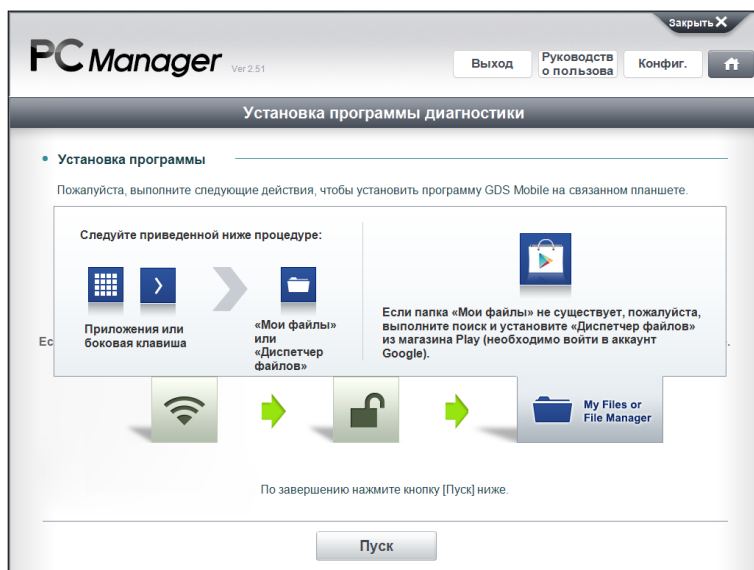

6

Перенесите программу установки на планшет.

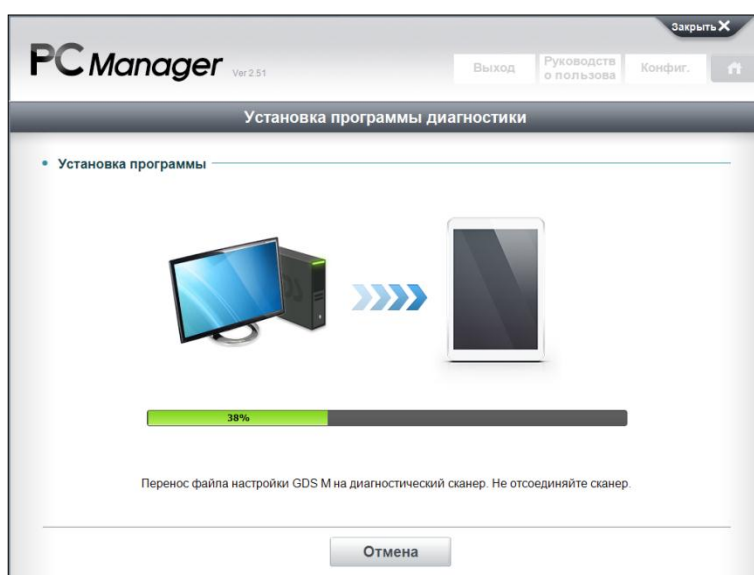

Примечание

Если ПК не распознает ваш планшет, отсоедините кабель USB и повторно подключите его.

Внимание

☞ **Перед выполнением установки пользователь должен активировать пункт «Устройство хранения данных (MTP)» режима USB. Откройте панель сообщений и нажмите пункт «Устройство хранения данных (MTP)».**

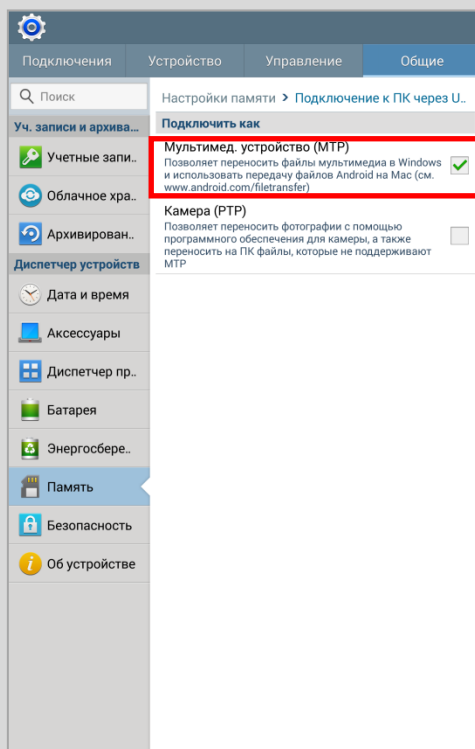

Шаг 2 Установка GITMinstaller.apk

Установите GITMinstaller.apk, следуя инструкциям.

1

Найдите папку «Загрузка» и коснитесь GITMinstaller.apk на планшетном ПК в соответствии с инструкциями на экране.

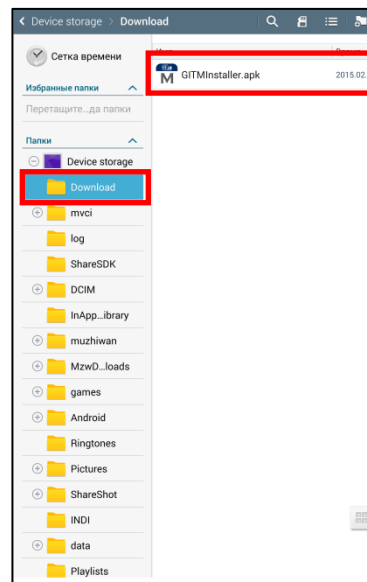
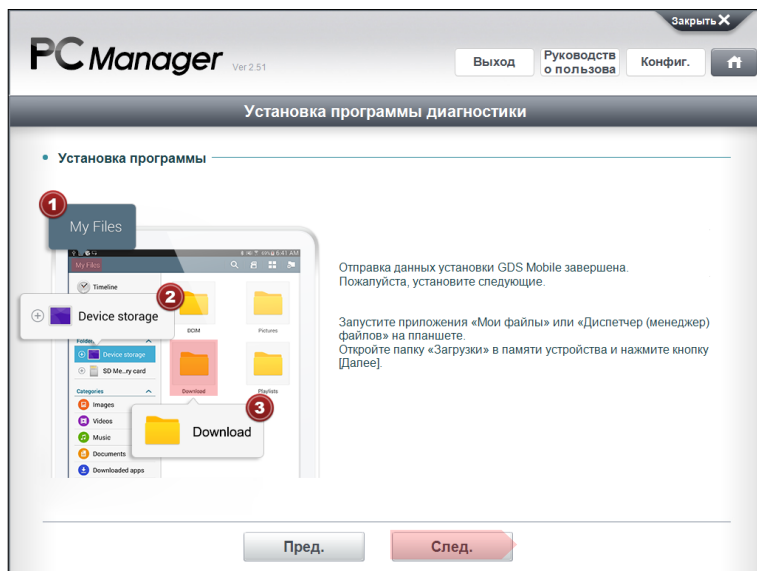

2

Коснитесь кнопки [Установить] на экране установки GITMinstaller в соответствии с инструкциями на экране.

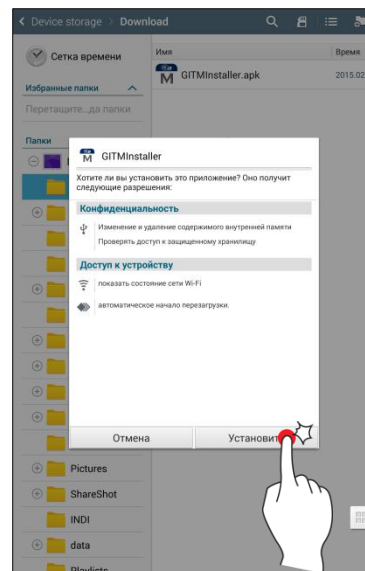
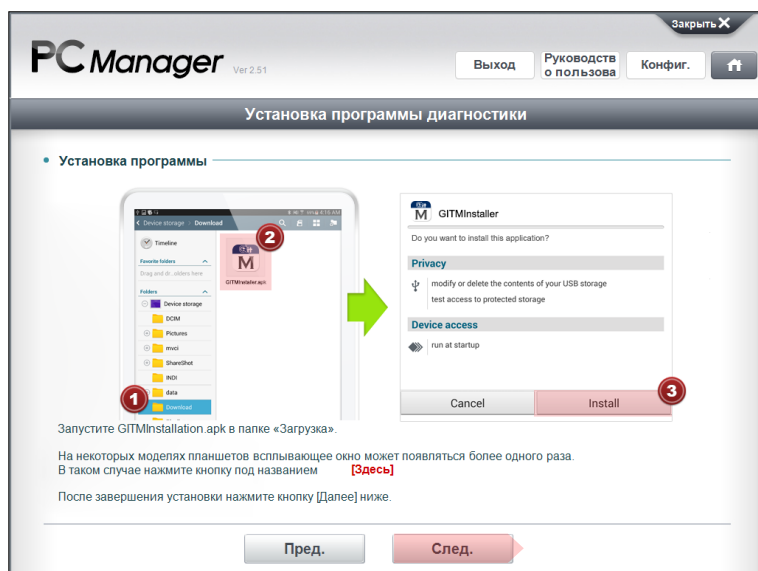

3

Коснитесь кнопки [Открыть] на экране GITMInstaller в соответствии с инструкциями на экране.

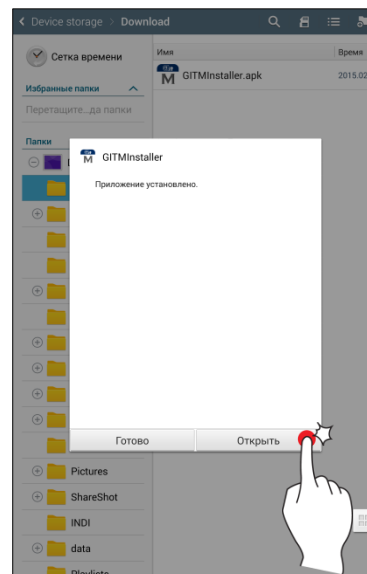
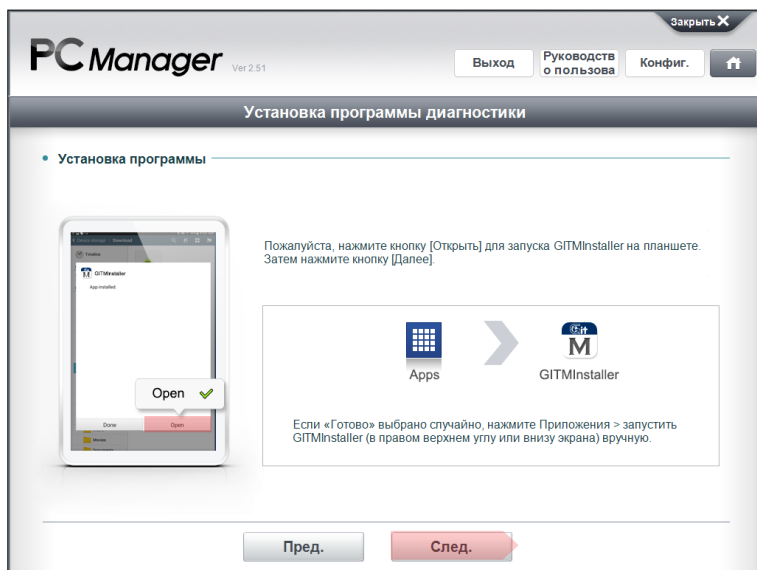

4

Коснитесь кнопки [Активировать] на экране GITMInstaller в соответствии с инструкциями на экране.

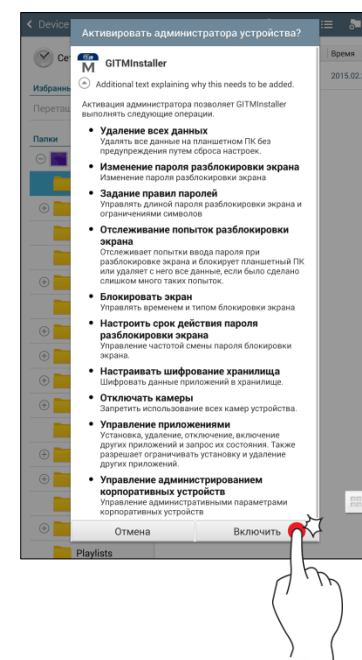
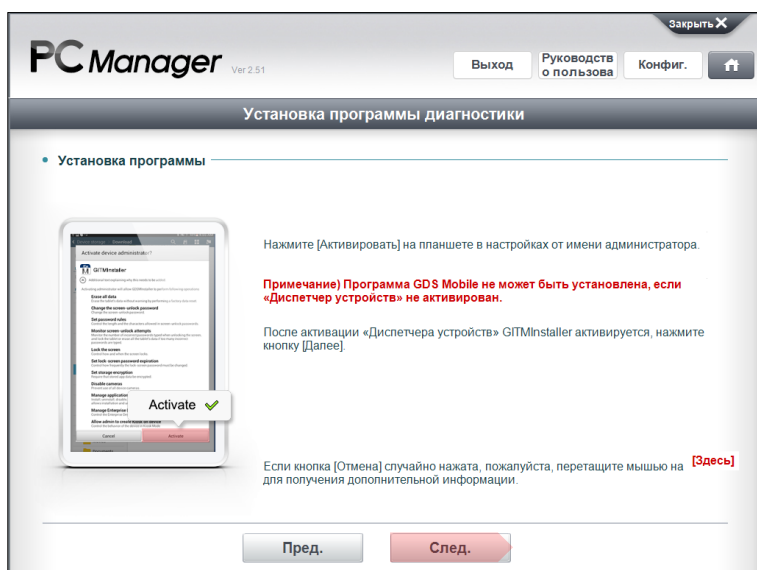

Шаг 3 Регистрация планшетного ПК и VCI II

Для корректного использования GDS Mobile планшетный ПК должен быть зарегистрирован при помощи PC Manager.

1 Введите серийный номер VCI II

2 Введите серийный номер планшетного ПКА и нажмите кнопку [OK] для регистрации.

Примечание

Для регистрации планшетного ПКА на сервере PC Manager должен быть подключен к Интернету.

Если информация о регистрации существует, вы увидите экран, показанный ниже.

☞ Если вы намерены использовать более одного планшетного ПК, нажмите кнопку . В противном случае, нажмите кнопку .

После нажатия кнопки  появится отображение перечня того, что вы зарегистрировали ранее. Выберите одну из позиций перечня для изменения.

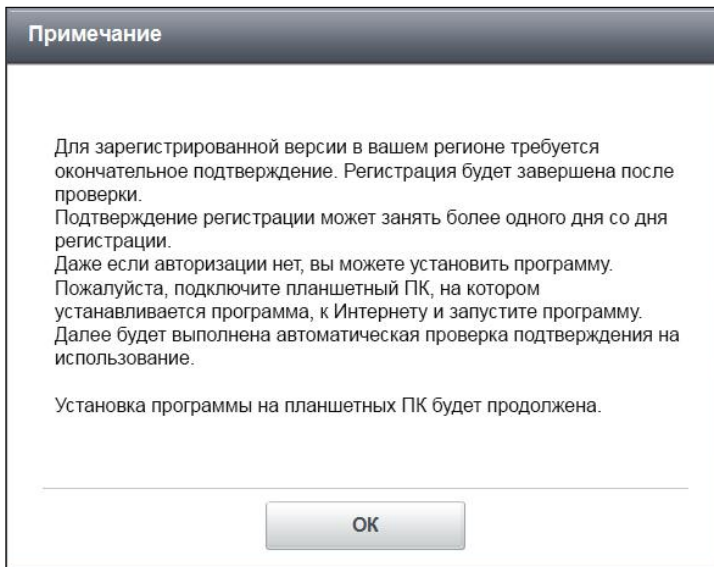

- Даже после установки пользователь не сможет использовать GDS Moblie без аутентификации сервера.
- Подтверждение вашей регистрации может занять менее 24 часов.

Шаг 4 Перенос данных по установке GDS Moblie

1

Перезагрузка планшетного ПК

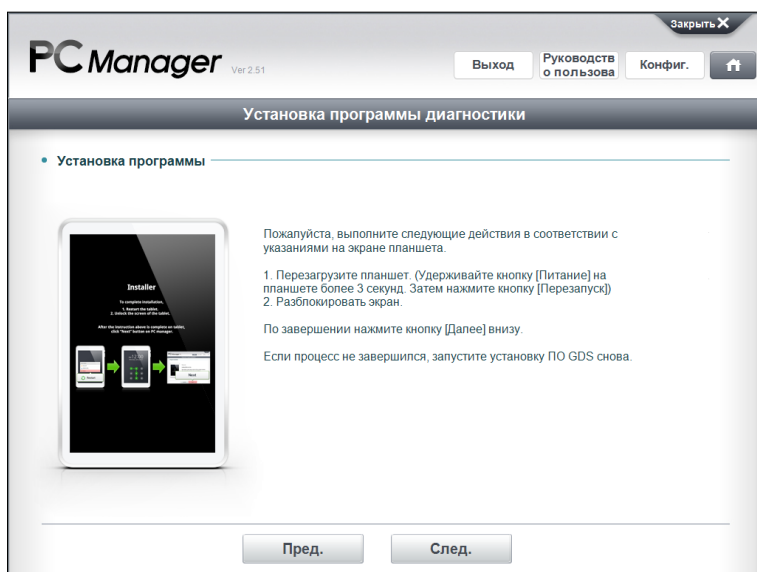

Для переноса данных по установке перезагрузите ваш планшет.

Примечание

☞ После перезагрузки планшетного ПК в соответствии с инструкциями на экране начнется установка GDS Moblie.

2

Перенос данных по установке на планшетный ПК

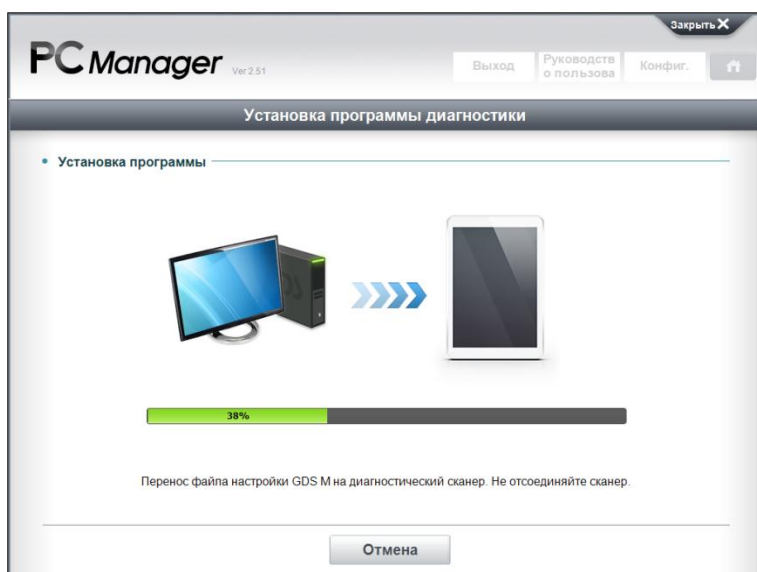

Шаг 5 Установка GDS Mobile

1

Установка программы

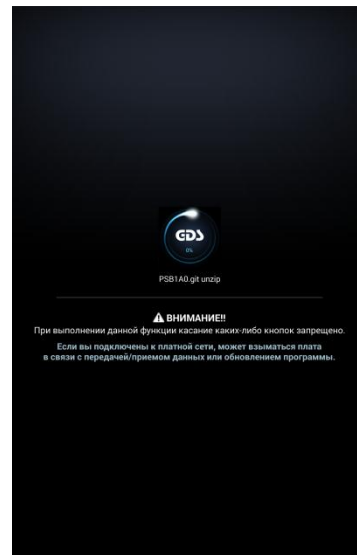
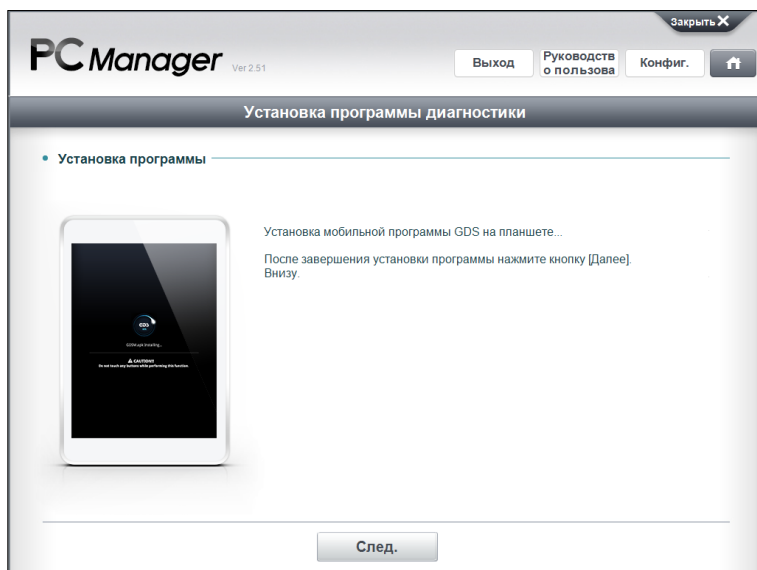

2

После установки GDS Mobile начнет выполняться в автоматическом режиме

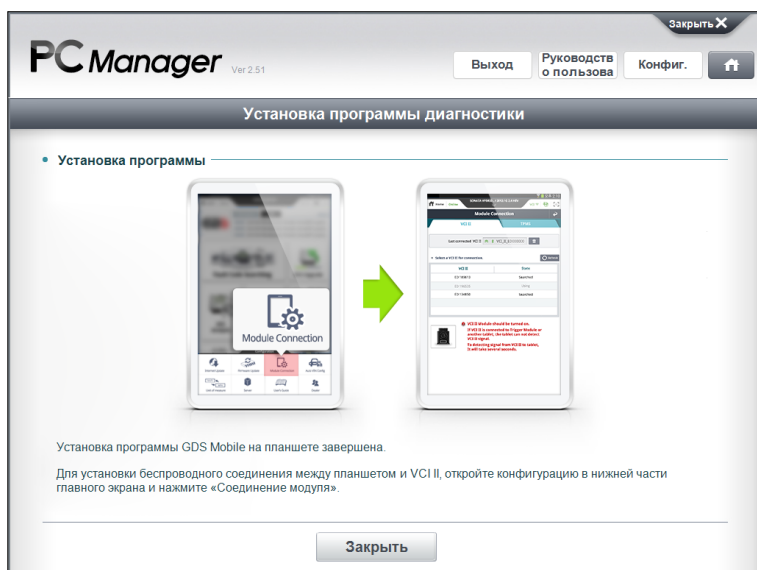

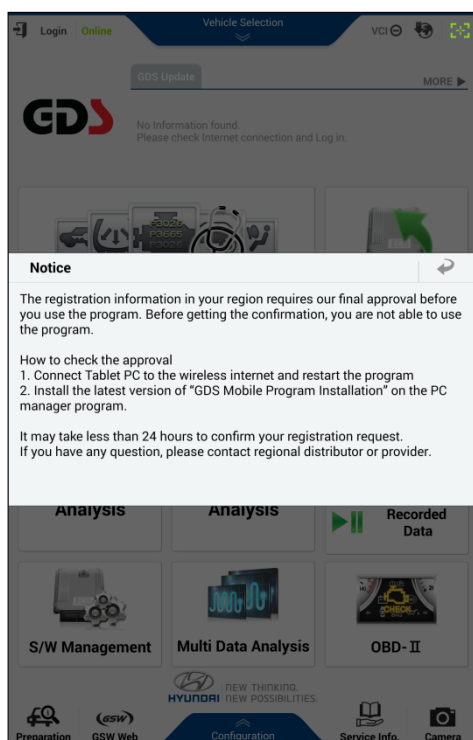

Пользователи не смогут использовать программу до получения утверждения с сервера.

- Подтверждение вашего запроса на регистрацию может занять менее 24 часов.

Установка сервисной информации

Установка файлов сервисной информации (например, руководство по DTC, руководство по ремонту и т. д.) на карту памяти MicroSD.

(Вставьте карту памяти MicroSD в считывающее устройство.)

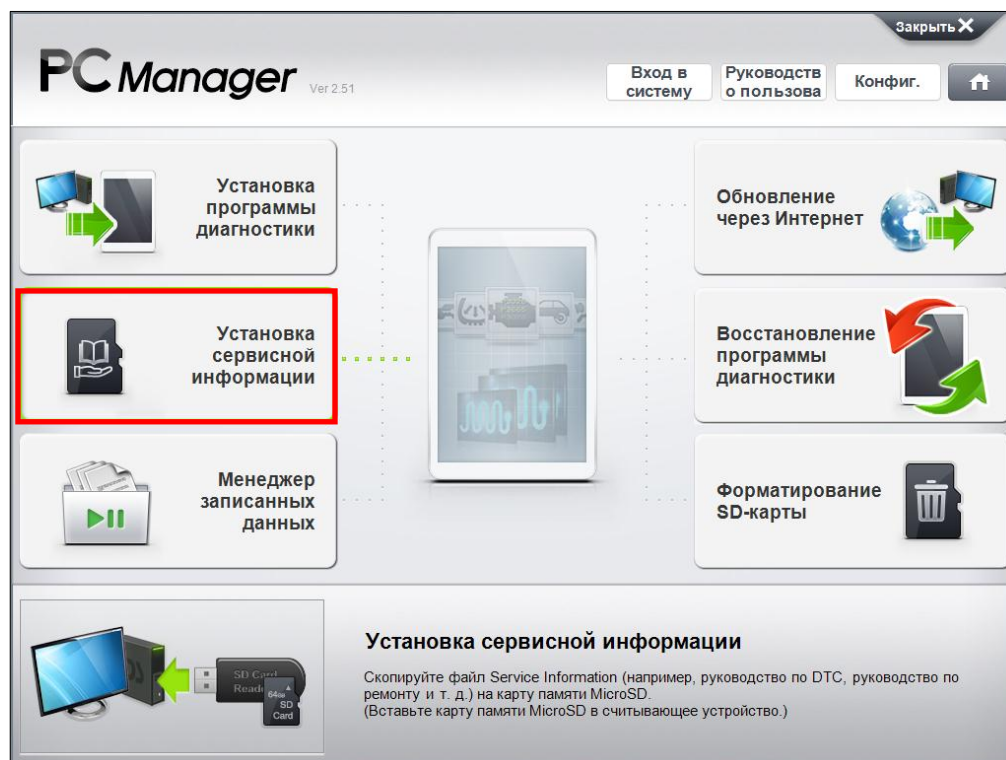

Описание экрана

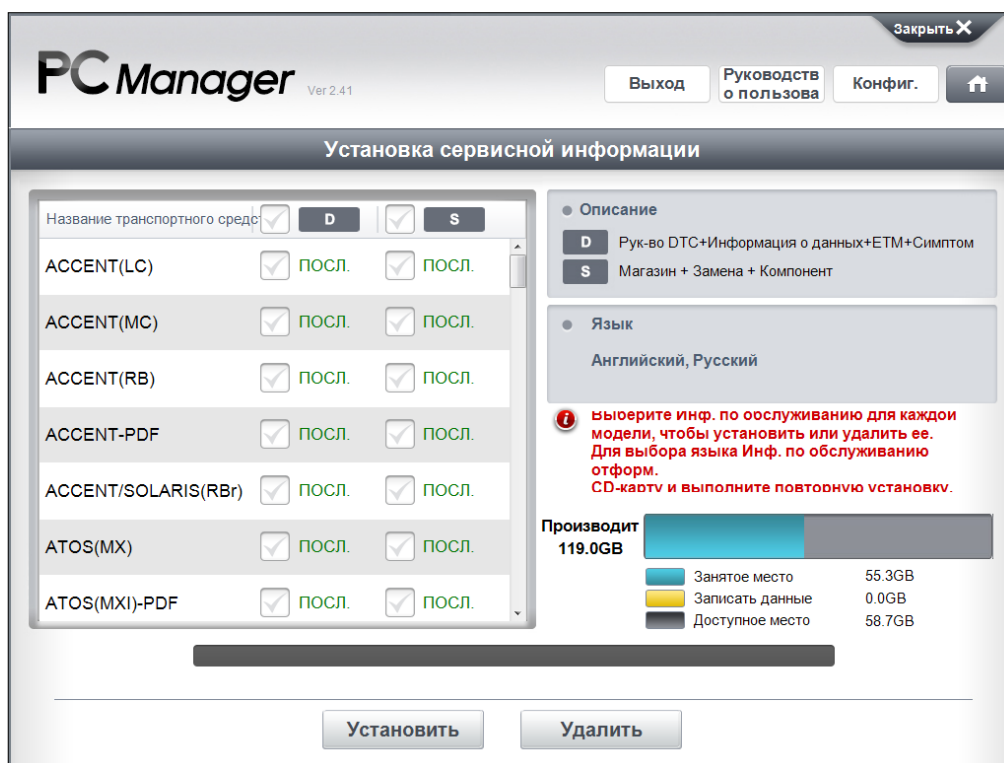

Примечание

- ☞ Для сохранения сервисной информации на SD-карте обязательно установите пакет содержания Contents Pack после установки PC Manager. (Если вы хотите использовать GDS Mobile на своем языке, необходимо выполнить установку с диска DVD по установке языков после установки PC Manager/пакета содержания Contents Pack.)
- ☞ Обязательно отформатируйте SD-карту при помощи функции форматирования SD-карт PC Manager.

♦ Выбор автомобиля для установки сервисной информации

Название транспортного средства	<input checked="" type="checkbox"/> D	<input checked="" type="checkbox"/> S
ACCENT(LC)	<input checked="" type="checkbox"/> НЕТ	<input checked="" type="checkbox"/> НЕТ
ACCENT(MC)	<input checked="" type="checkbox"/> ПОСЛ.	<input checked="" type="checkbox"/> ПОСЛ.
ACCENT(RB)	<input checked="" type="checkbox"/> ПОСЛ.	<input checked="" type="checkbox"/> ПОСЛ.
ACCENT-PDF	<input checked="" type="checkbox"/> ПОСЛ.	<input checked="" type="checkbox"/> ПОСЛ.
ACCENT/SOLARIS(RBr)	<input checked="" type="checkbox"/> НЕТ	<input checked="" type="checkbox"/> НЕТ
ATOS(MX)	<input checked="" type="checkbox"/> ПОСЛ.	<input checked="" type="checkbox"/> ПОСЛ.
ATOS(MXI)-PDF	<input checked="" type="checkbox"/> ПОСЛ.	<input checked="" type="checkbox"/> ПОСЛ.

Выберите автомобили для внесения в сервисную информацию, сохраняемую на SD-карте для GDS Mobile. Перед установкой сервисной информации обязательно проверьте достаточность свободного пространства на SD-карте для этой цели.

* Отметки

- ☐ НЕТ : сервисная информация не установлена на SD-карте.
- ☒ ПОСЛ. : последняя сервисная информация установлена на SD-карте.

♦ Языки, поддерживаемые для функции сервисной информации

Язык

Английский, Русский

Отображение языков, поддерживающих функцию сервисной информации и выбранных на предшествующем шаге.

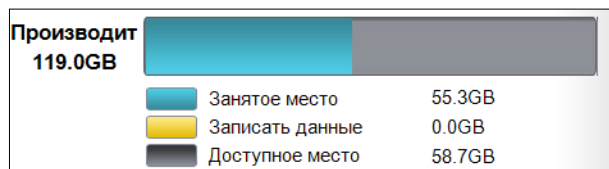
♦ Отображение емкости SD-карты

-  : отображение объема сервисной информации на SD-карте
-  : отображение объема записанных данных на SD-карте
-  : отображение свободного пространства на SD-карте

Примечание

5 Гб на SD-карте резервируются для записанных данных. Таким образом, установка сервисной информации возможна на оставшемся пространстве SD-карты.

◆ Установка сервисной информации

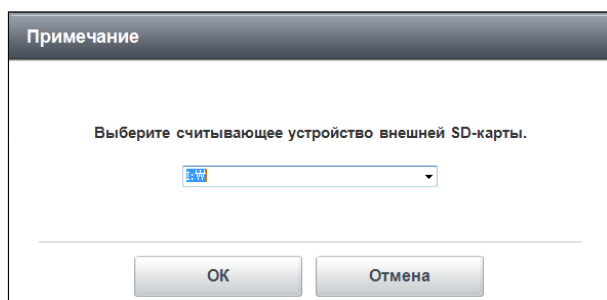

Нажмите пункт «Установка сервисной информации» на главной странице PC Manager, после чего начнет отображаться всплывающее окно с путем к диску.

! *Внимание*

☞ Для установки сервисной информации обязательно выберите правильную SD-карту.

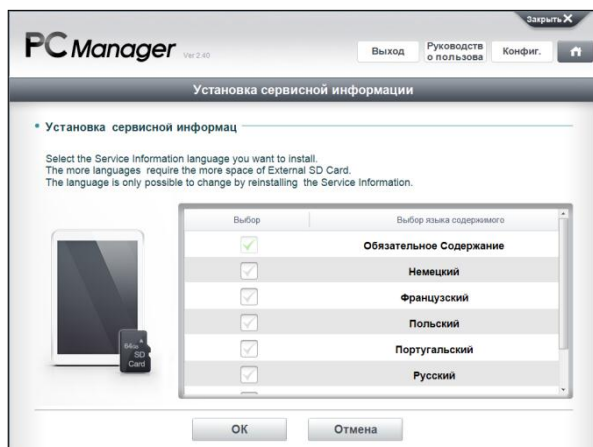

Выберите язык для сервисной информации, которую предполагается сохранять на SD-карте.

В качестве основного языка используется английский. Другие языки являются опцией. Пользователь может выбрать язык в соответствии со своими предпочтениями.

💡 *Примечание*

☞ Для установки на SD-карту любого другого языка, кроме английского, пользователь должен выполнить установку на ПК с диска DVD по установке языков.

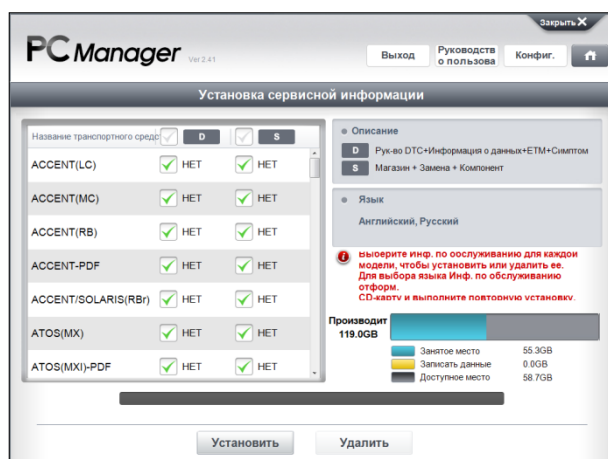

Выберите вид сервисной информации и автомобили, которые предполагается установить на SD-карту. Объем сохраняемой на SD-карте сервисной информации ограничен.

Руководство по DTC, информация о данных, ETM, симптомы

автомастерская, замены, компоненты

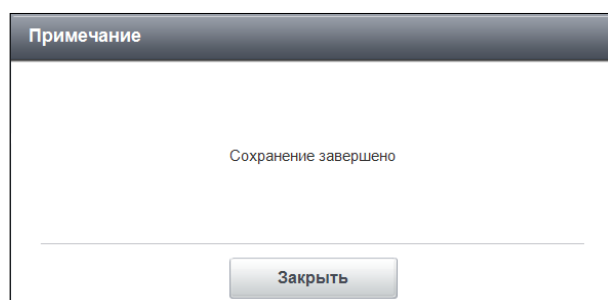

После завершения установки сервисной информации появится всплывающее окно. Вставьте SD-карту в планшетный ПК и проверьте, отображается ли сервисная информация корректно.

❖ Стирание сервисной информации

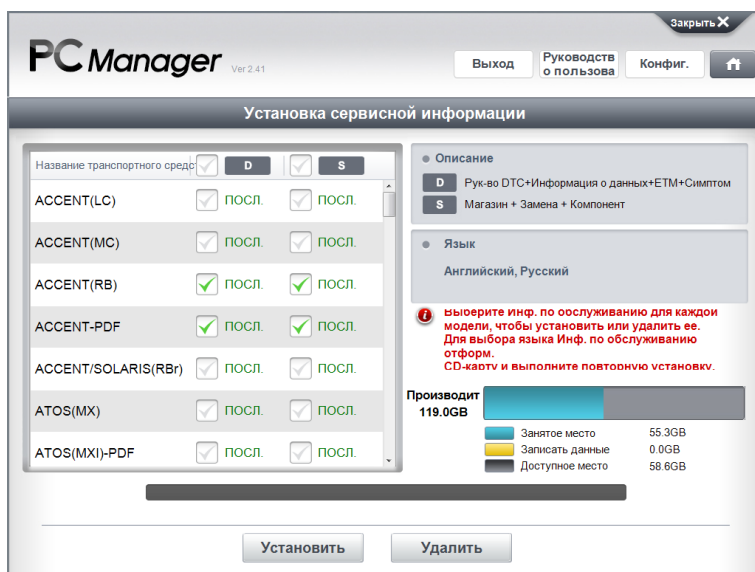

Выберите автомобили, внесенные в сервисную информацию на SD-карте, которые вы хотели бы стереть, и нажмите кнопку [Стереть].

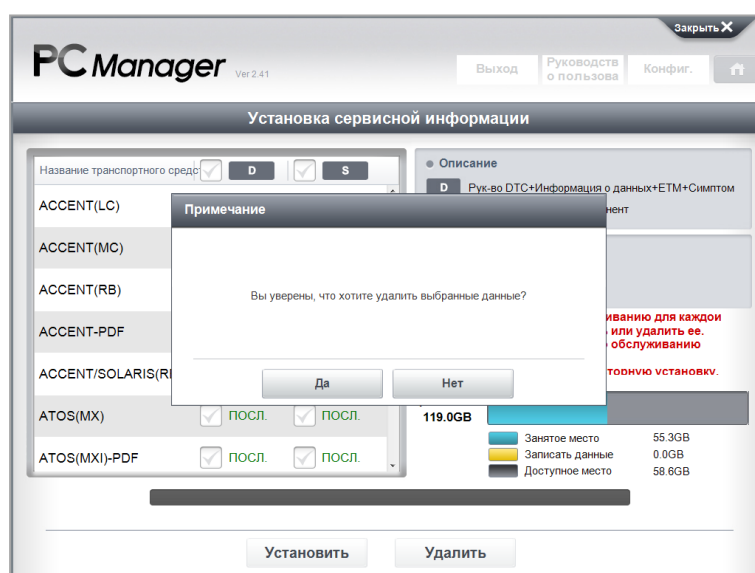

Когда появится всплывающее окно, как показано выше, нажмите кнопку [Да].

Примечание

☞ Процесс удаления сервисной информации не может быть отменен. Обязательно точно выбирайте автомобиль, информацию о котором вы хотели бы удалить.

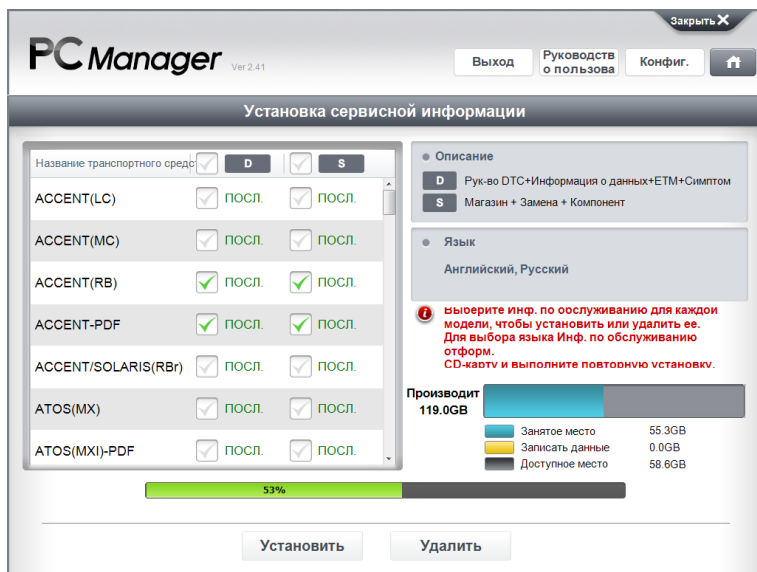

Выполняется удаление сервисной информации.

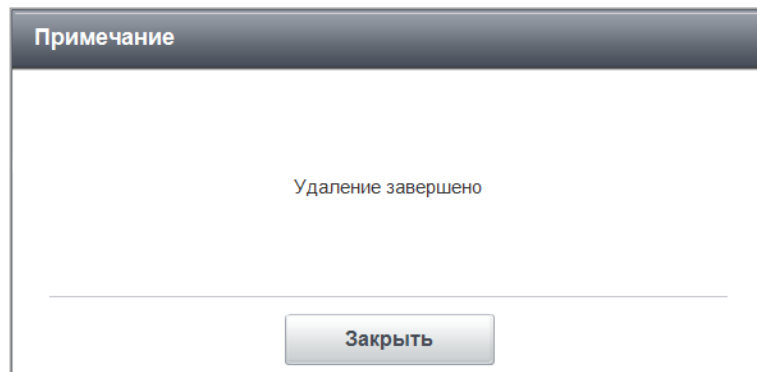

Удаление сервисной информации завершено.

Менеджер записанных данных

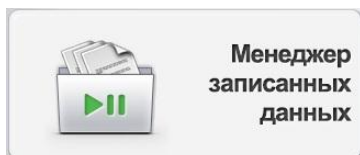

Менеджер
записанных
данных

Копирование и удаление сохраненных файлов на планшете или модуле VCI.

Анализ файлов данных или изображений, сохраненных на ПК.

(Вставьте карту памяти MicroSD в считывающее устройство.)

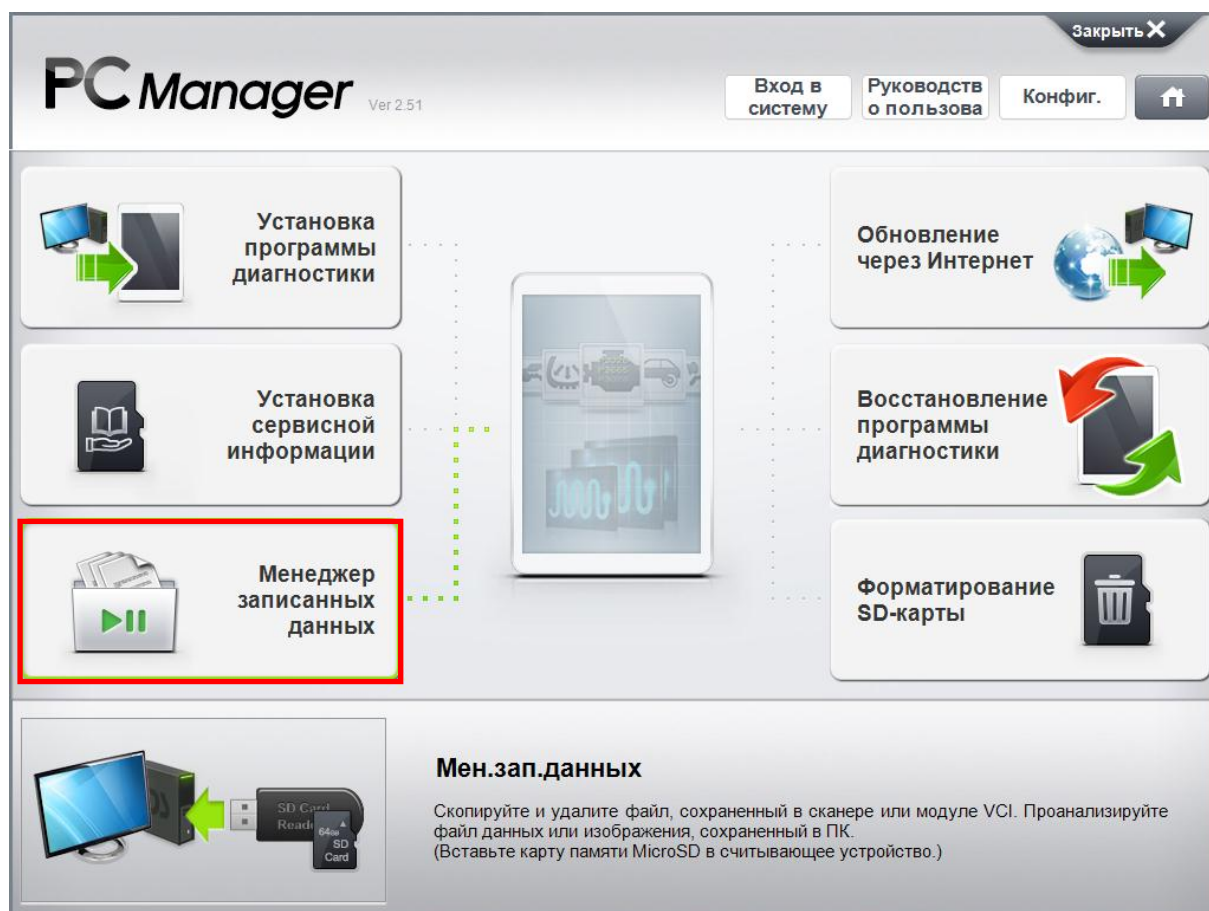

Копировать данные

◆ SD-карта ◀▶ ПК

Возможность копирования записанных данных с SD-карты на ПК и наоборот.

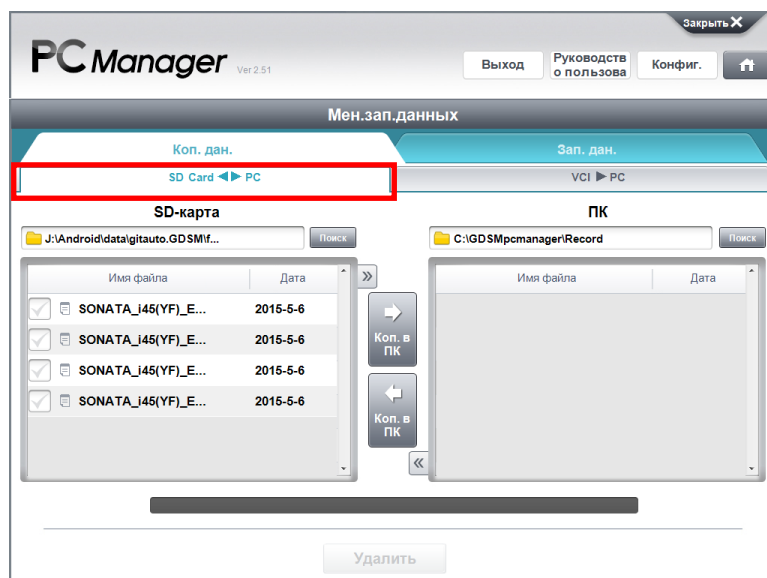

Примечание

✎ Записанные данные автоматически сохраняются в
F:\Android\data\gitauto.GDSM\files\mvcidata\Record

Папка записи — это место хранения файлов после завершения процесса копирования.

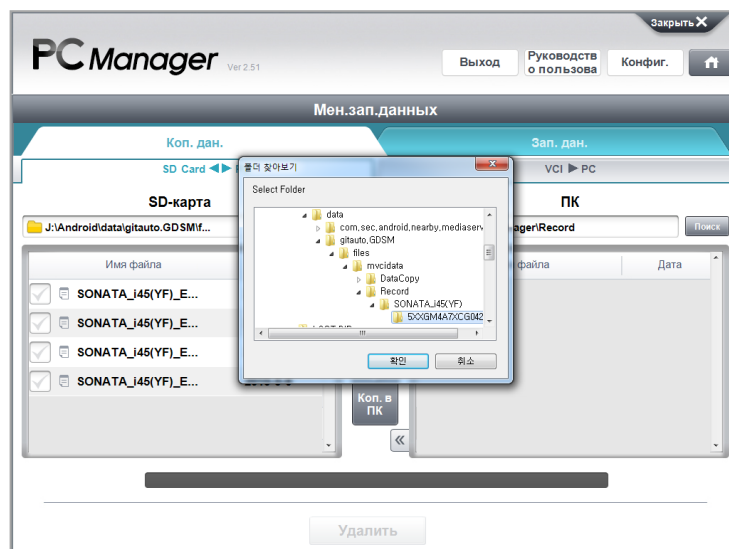

♦ Копирование данных с SD-карты на ПК и наоборот

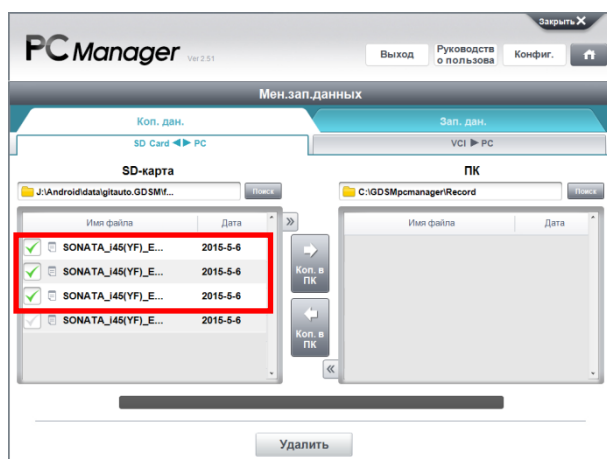

Выберите записанные данные на SD-карте или ПК и нажмите [Копировать], указав правильное направление.

* Выбранные позиции помечаются как  слева от них.

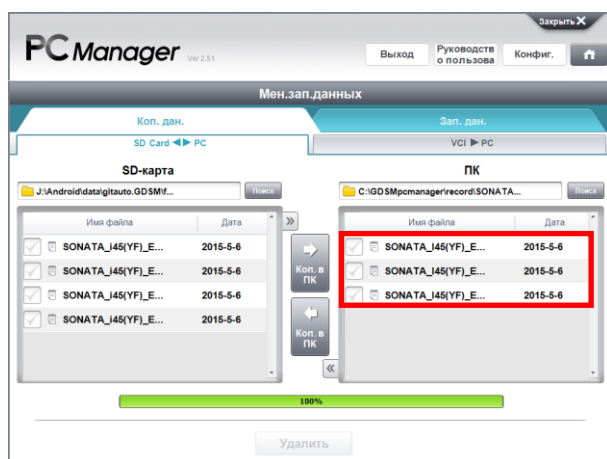

Когда индикатор выполнения в нижней части достигнет 100 %, процесс копирования данных завершен.

♦ Удаление записанных данных

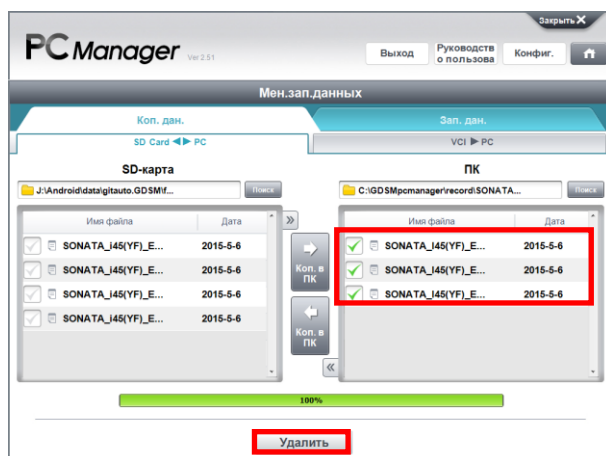

Выберите записанные данные на SD-карте или ПК и нажмите кнопку **Удалить** для удаления. Для проверки намерения удалить данные появится всплывающее окно.

* Выбранные позиции помечаются как  слева от них.

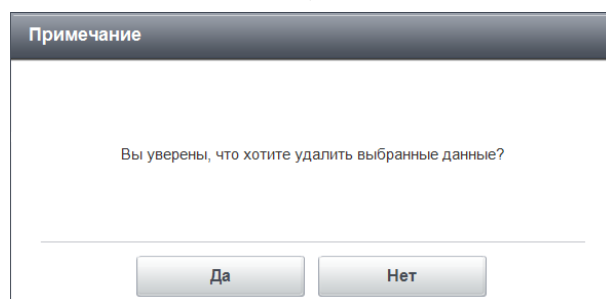

Выбранные данные удаляются после нажатия кнопки **Да**.

Да : продолжить удаление данных
Нет : отменить удаление данных

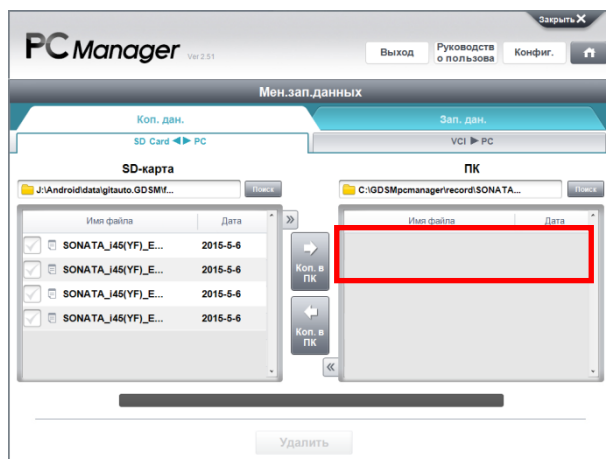

 **Внимание**

☞ Восстановление удаленных данных невозможно, поэтому будьте внимательны при выборе данных для удаления.

❖ VCI ► ПК

Данные на VCI могут сохраняться на ПК без GDS Mobile путем использования функции «Бортовой самописец».

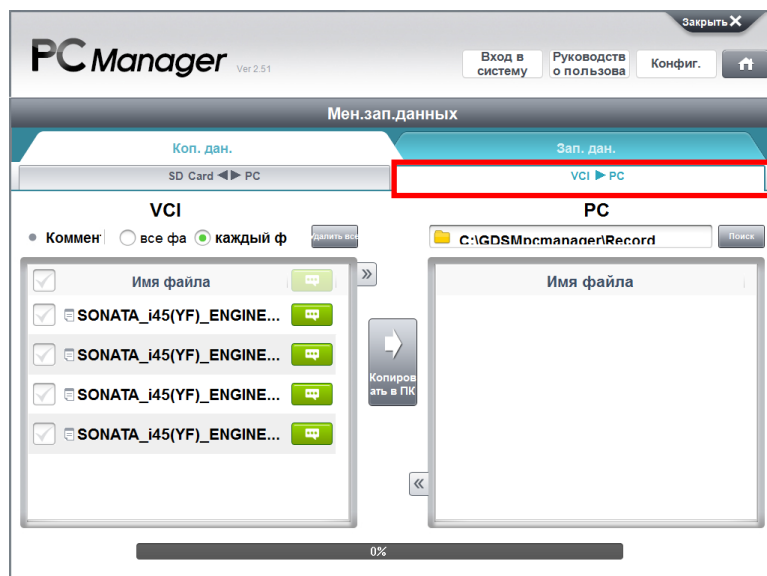

♦ Копирование данных с VCI на ПК.

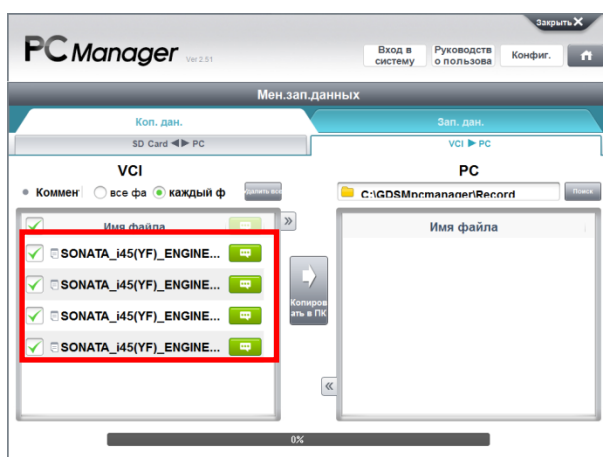

Выберите записанные данные на VCI и нажмите «Копировать», указав правильное направление.

* Выбранные позиции помечаются как  слева от них.

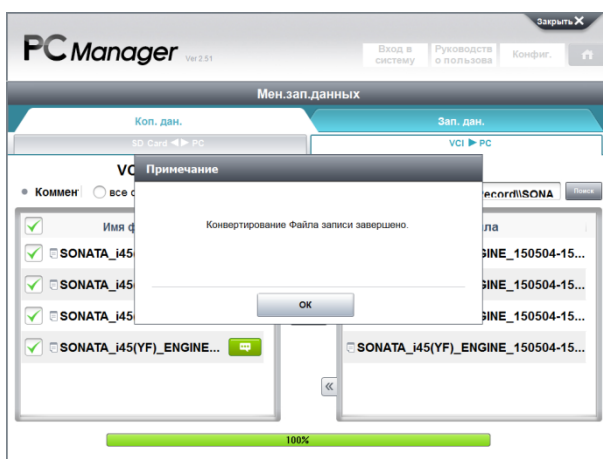

Когда индикатор выполнения в нижней части достигнет 100 %, процесс копирования данных завершен.

Записанные данные

Пользователь может просматривать выбранные записанные данные в текстовом или графическом виде при помощи средства просмотра данных. Данная функция предназначена для управления записанными данными и для анализа данных при помощи средства просмотра данных.

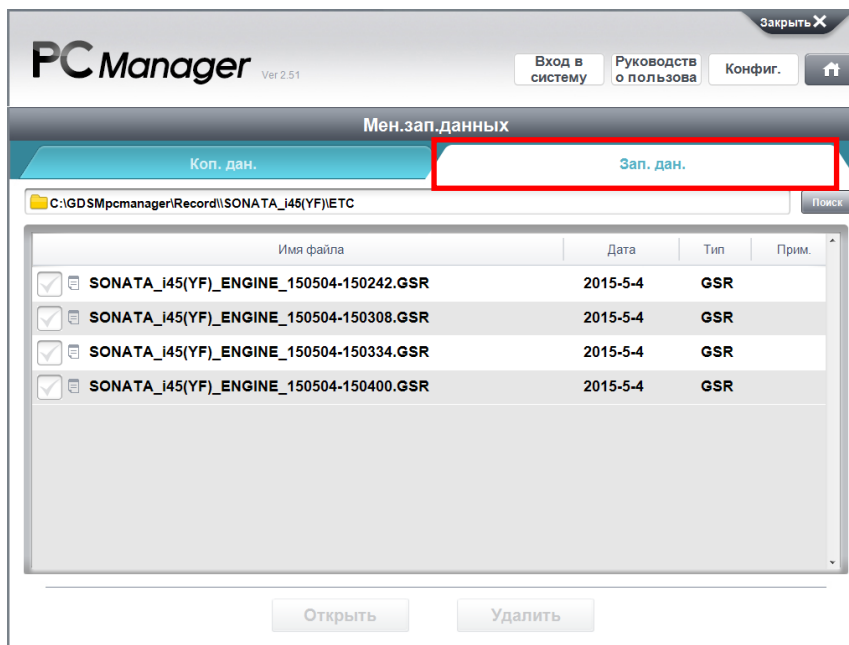

♦ Отображение записанных данных

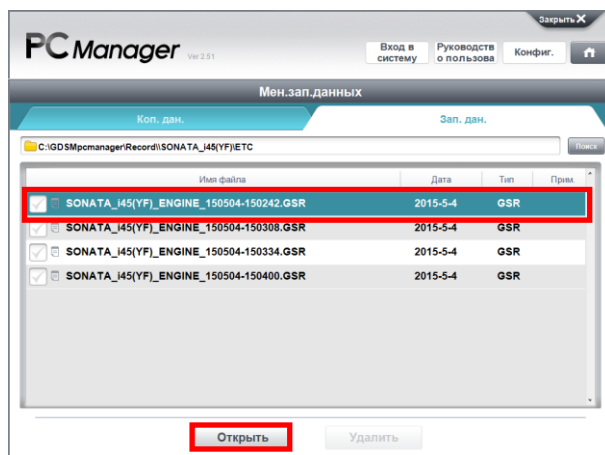

Выберите записанные данные для проверки проблемы при записи этих данных. Нажмите кнопку **Открыть**, после чего эти данные будут отображаться на средстве просмотра данных.

Открыть

Отображение записанных данных на средстве просмотра данных.

Удалить

Стирание выбранных записанных данных.

♦ Стирание данных

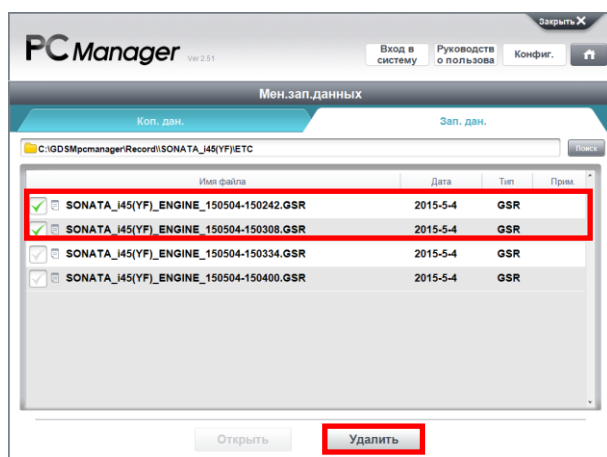

Выберите записанные данные на SD-карте или ПК и нажмите кнопку **Удалить** для удаления. Для проверки намерения удалить данные появится всплывающее окно.

* Выбранные позиции помечаются как ☒ слева от них.

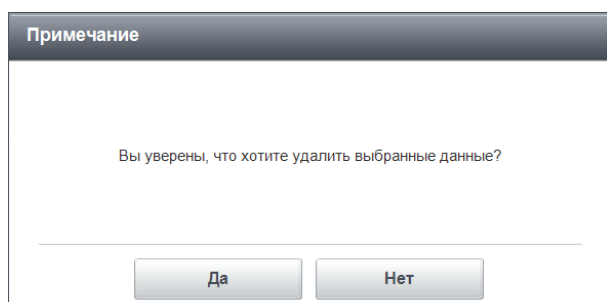

Выбранные данные удаляются после нажатия кнопки **Да**.

Да

Отображение записанных данных на средстве просмотра данных.

Нет

Удаление выбранных записанных данных.

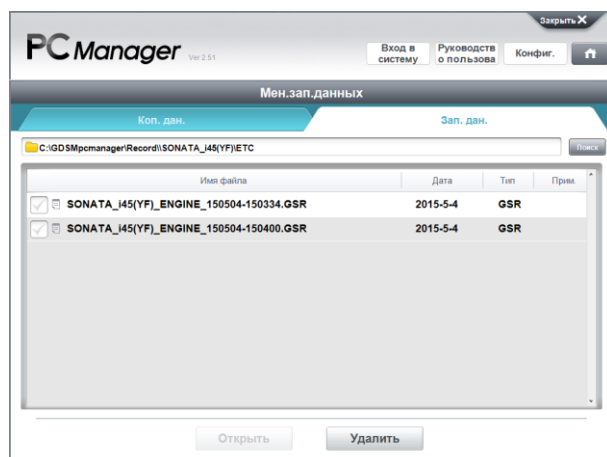

Внимание

☞ Восстановление удаленных данных невозможно, поэтому будьте внимательны при выборе данных для удаления.

Обновление
через
Интернет

Загрузка последней версии диагностической программы с сервера на ПК в ручном режиме. (Необходимо подключение к сети Интернет.)

Примечание

- При помощи функции обновления PC Manager через Интернет последние данные по обновлению могут передаваться на локальный диск ПК, на котором установлен PC Manager.
- Для обновления диагностической программы на планшетном ПК перейдите к пункту «Установка программы GDS Moblie» на главной странице PC Manager.

Восстановление программы диагностики

Запуск диагностической программы на планшете.
Переустановка диагностической программы.

Предусмотрено два способа восстановления GDS Mobile на планшетном ПК при помощи PC Manager.

- ☛ Восстановление GDS Mobile путем непосредственного подключения к планшетному ПК
- ☛ Восстановление GDS Mobile при помощи внешнего USB-накопителя

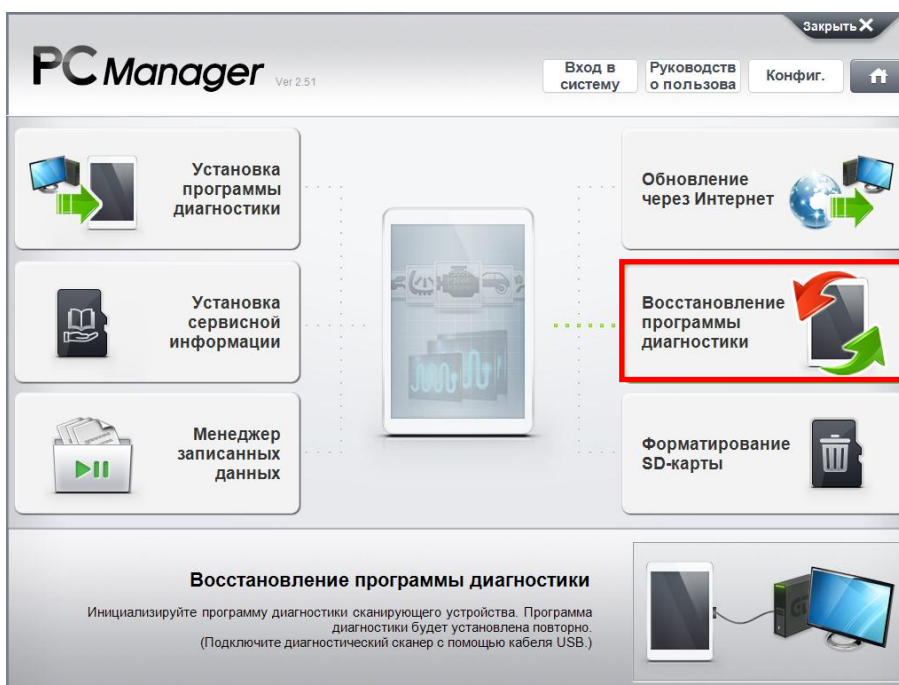

Восстановление GDS Moblie путем непосредственного подключения к планшетному ПК

GDS Moblie на планшетном ПК может быть восстановлен путем непосредственного подключения к PC Manager.

Выполните восстановление GDS Moblie, следуя инструкциям.

Шаг 1 Подсоедините планшетный ПК к PC Manager

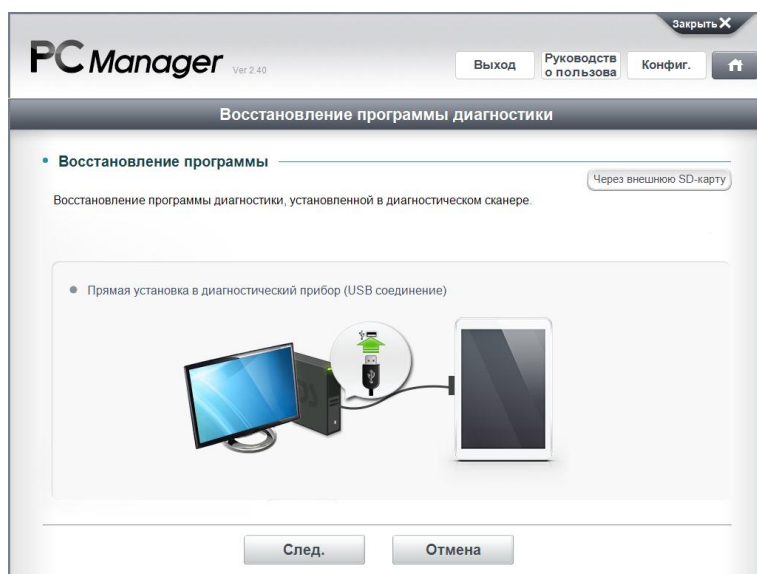

В соответствии с инструкциями подсоедините планшетный ПК к ПК, на котором установлен PC Manager, при помощи кабеля USB.

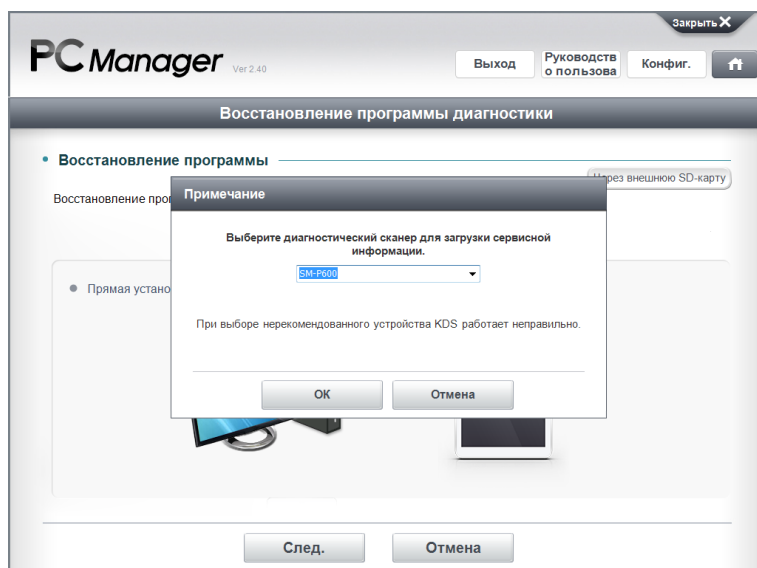

Выберите диск подсоединенного планшетного ПК.

Шаг 2 Извлеките SD-карту из планшетного ПК

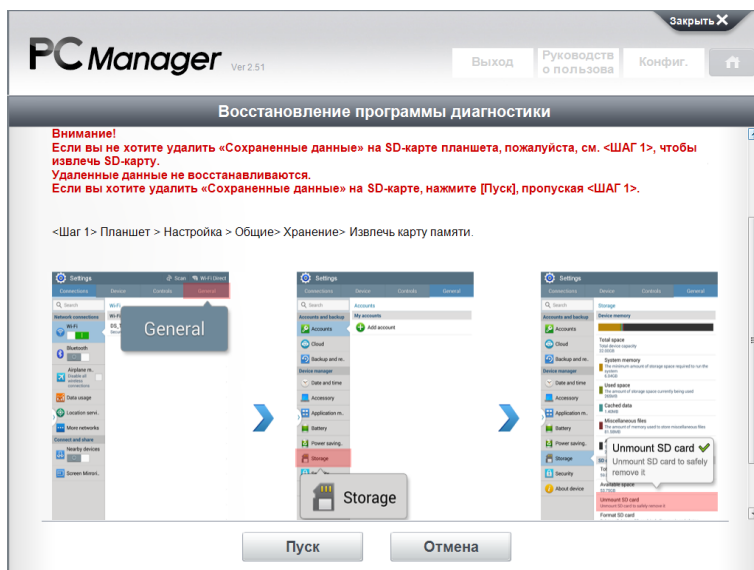

Необходимо извлекать SD-карту из планшетного ПК во избежание потери данных.

Внимание

 **Выполнение данной процедуры может привести к удалению части содержимого SD-карты. Перед продолжением выполнения процедуры извлеките SD-карту.**

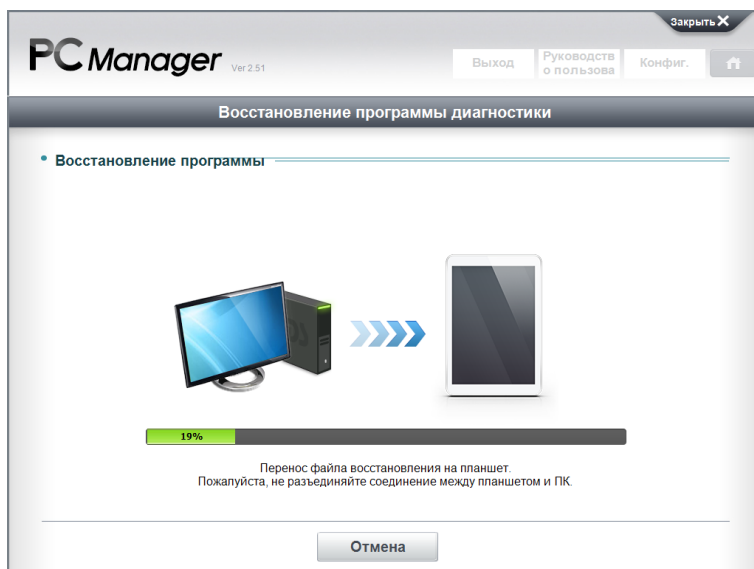

Для восстановления GDS Moblie
нужно переместить установочный
файл на планшетный ПК.

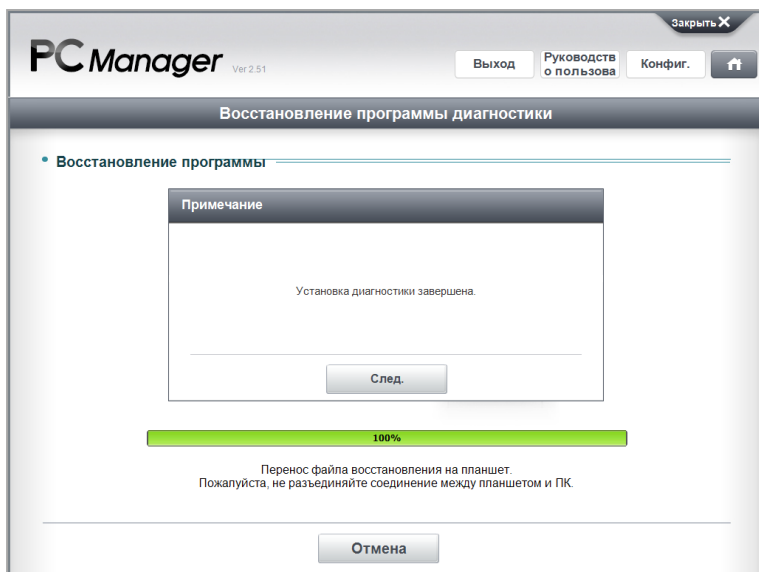

Перенос данных завершен.
Нажмите кнопку [Далее] для
запуска восстановления GDS
Mobile на планшетном ПК.

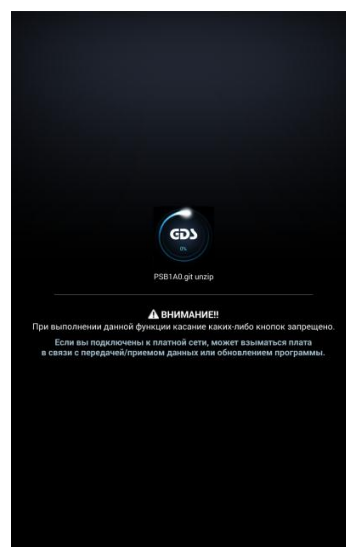

Восстановление GDS Mobile при помощи внешнего USB-накопителя

Возможно восстановление GDS Mobile при помощи внешнего USB-накопителя без необходимости подключения планшетного ПК к PC Manager.

Шаг 1 Подсоедините внешний USB-накопитель для планшетного ПК к PC Manager

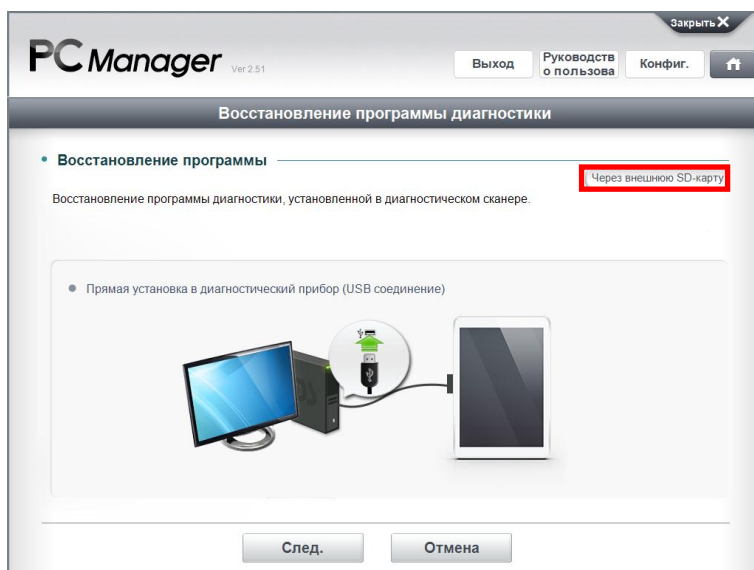

Нажмите пункт «Внешний USB-накопитель» в правой верхней части.

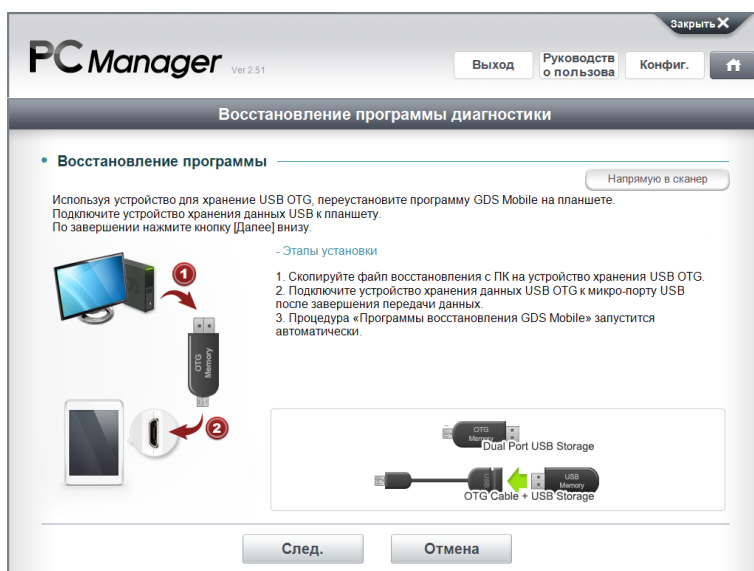

Подсоедините внешний USB-накопитель к ПК и нажмите кнопку [След].

Это описание процедуры восстановления GDS Mobile при помощи внешнего USB-накопителя.

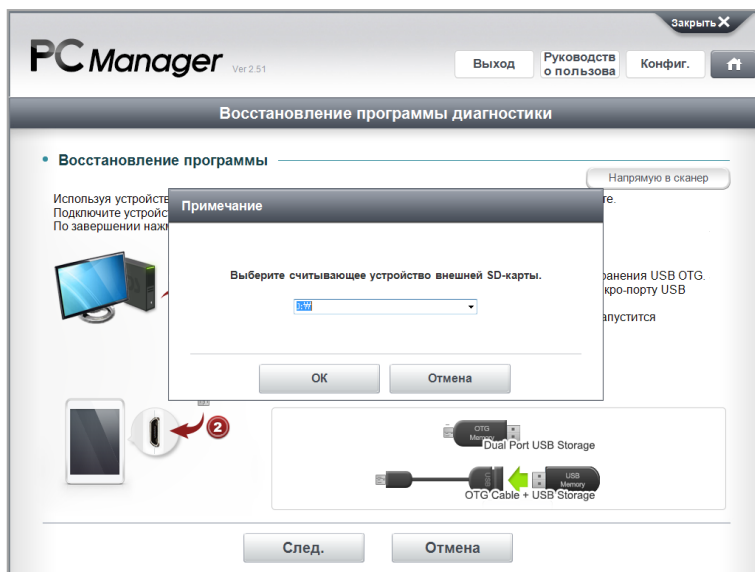

Выберите диск USB-накопителя и нажмите кнопку [OK].

Шаг 2 Поиск информации на планшетном ПК

Будьте внимательны, чтобы правильно выбрать на планшетном ПК информацию, которую нужно восстановить.

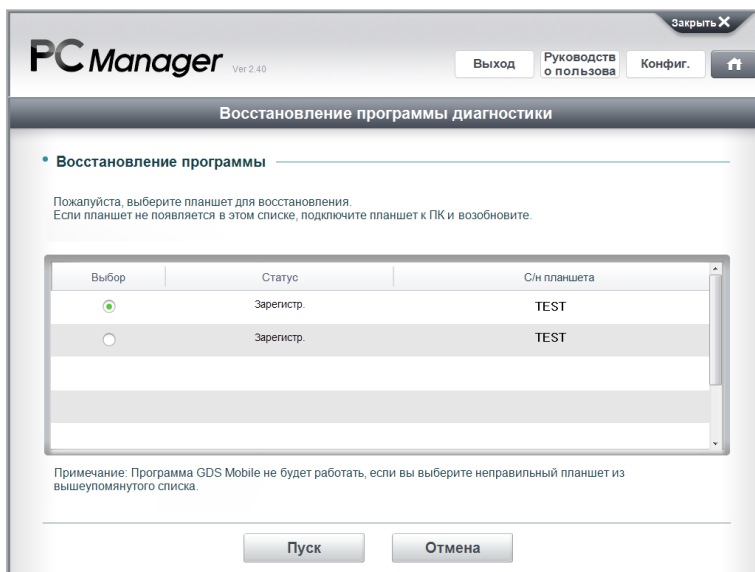

Выберите на планшетном ПК информацию, которую нужно восстановить, и нажмите кнопку [Пуск].

Примечание

Если не предусматривается восстановление конкретной информации на планшетном ПК, рекомендуется выполнить восстановление GDS Mobile путем непосредственного подключения планшетного ПК.

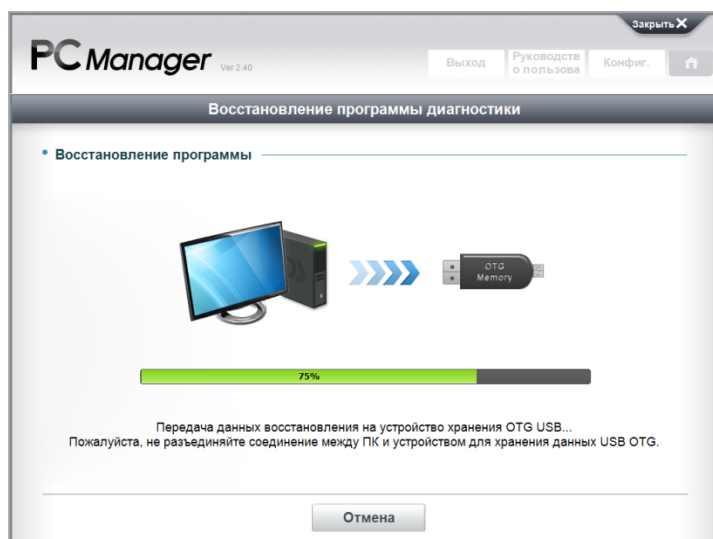

Перенос файла восстановления на внешний USB-накопитель.

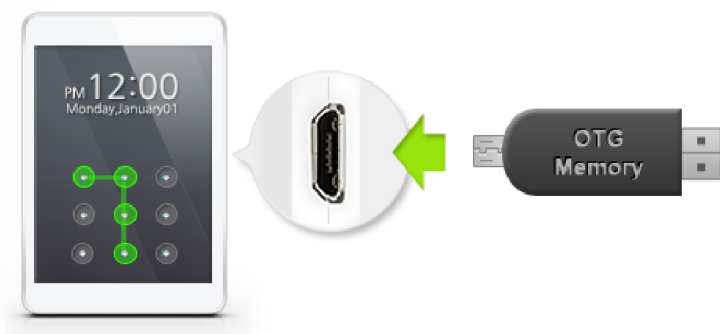

Извлеките внешний USB-накопитель из ПК и подсоедините его к планшетному ПК через внешний коммуникационный разъем.

Когда файл восстановления будет распознан планшетным ПК, автоматически запустится процесс восстановления GDS Moblie.

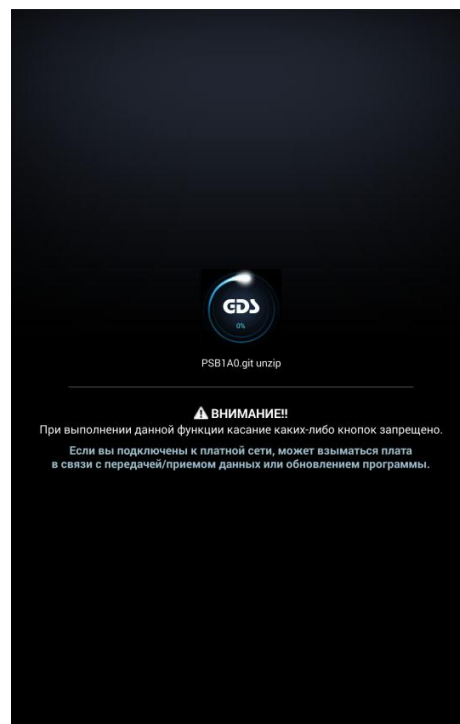

Форматирование
SD-карты

Форматирование карты MicroSD для использования с GDS Moblie.

Предусмотрена возможность создания резервной копии записанных данных и сервисной информации.

(Вставьте карту памяти MicroSD в считывающее устройство.)

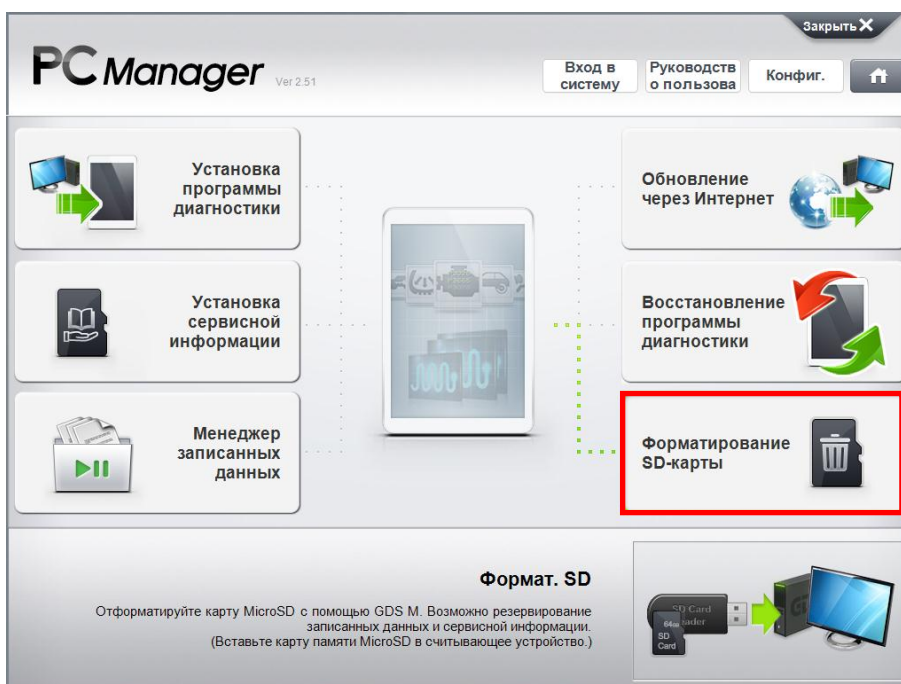

Описание экрана

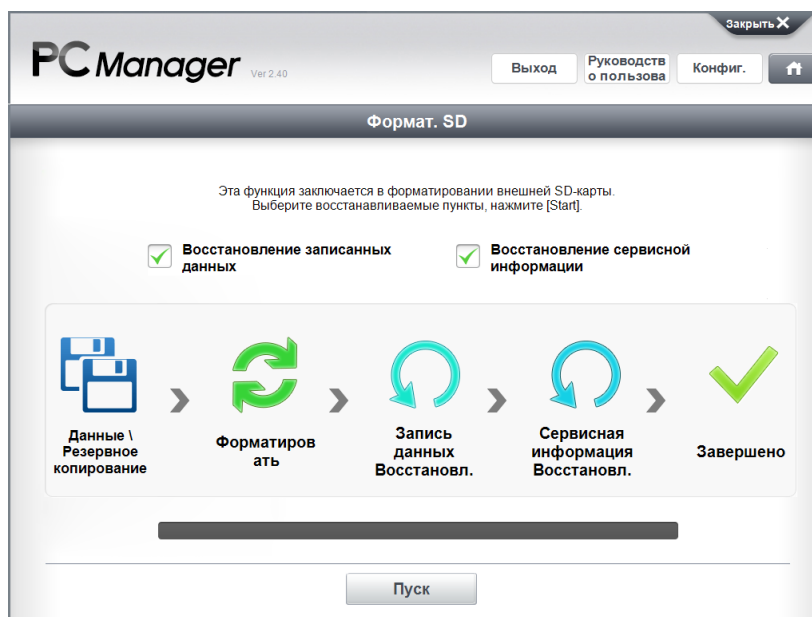

♦ Базовое форматирование SD-карты

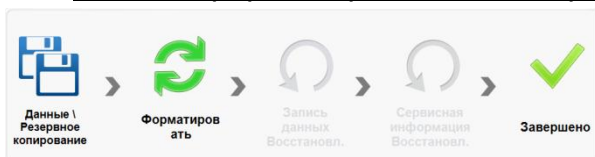

Форматирование SD-карты в виде среды GDS Moblie.

Восстановление записанных данных

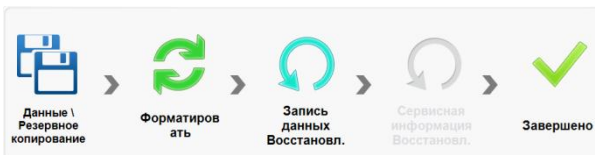

Данная функция предназначена для восстановления данных на SD-карте. После форматирования SD-карты в виде среды GDS Moblie данные на SD-карте восстанавливаются.

Восстановление сервисной информации

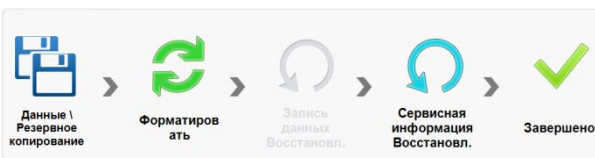

Данная функция предназначена для определения времени восстановления записанных данных на SD-карте. После форматирования SD-карты в виде среды GDS Moblie сервисная информация на SD-карте восстанавливается.

Примечание

☞ Форматирование SD-карты должно выполняться в соответствии с конкретными величинами, указанными ниже, которые должны использоваться при установке сервисной информации GDS Moblie.

♦ Форматирование SD-карты

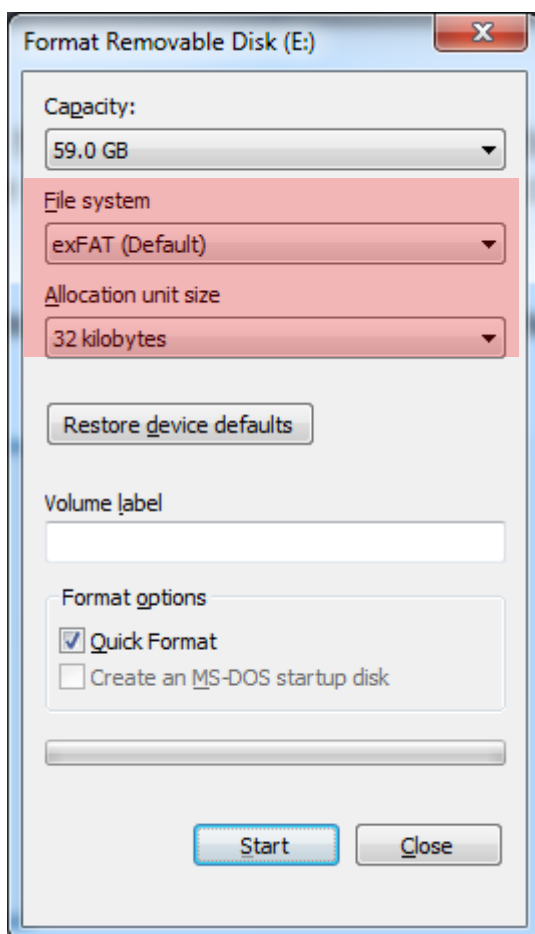

- Файловая система: ExFAT
- Размер кластера: 32KB

Осторожно!

☞ Данная функция предусматривает форматирование и восстановление данных на SD-карте. Неожиданный сбой может привести к потере данных. Вследствие этого мы рекомендуем создать резервную копию важных данных на другом носителе перед выполнением данной функции. Наша компания снимает с себя ответственность за потерю данных на нем при выполнении данной функции.

Функция форматирования SD-карты

Шаг 1 Выбор диска SD-карты

Выберите диск SD-карты.

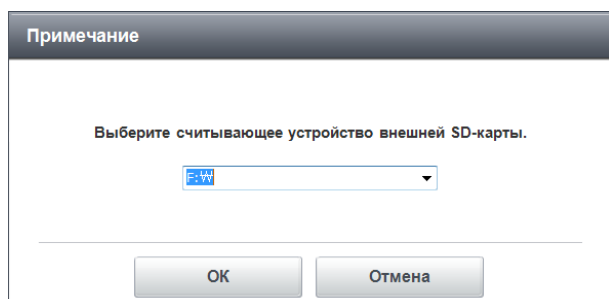

! **Внимание**

☞ **Обязательно проверьте путь к диску, после чего выберите его. Выбор неверного пути к диску может вызвать серьезную потерю данных.**

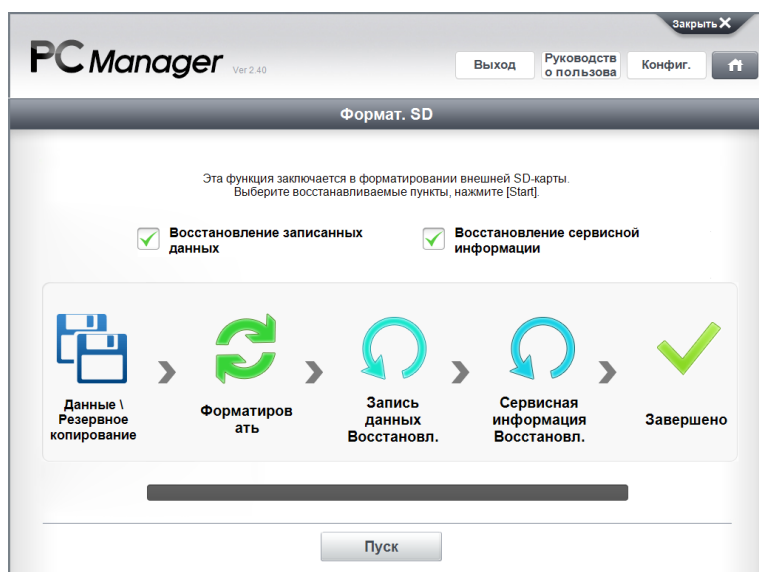

Задайте параметры форматирования SD-карты и нажмите кнопку [Пуск].

Шаг 2 Создание резервной копии записанных данных

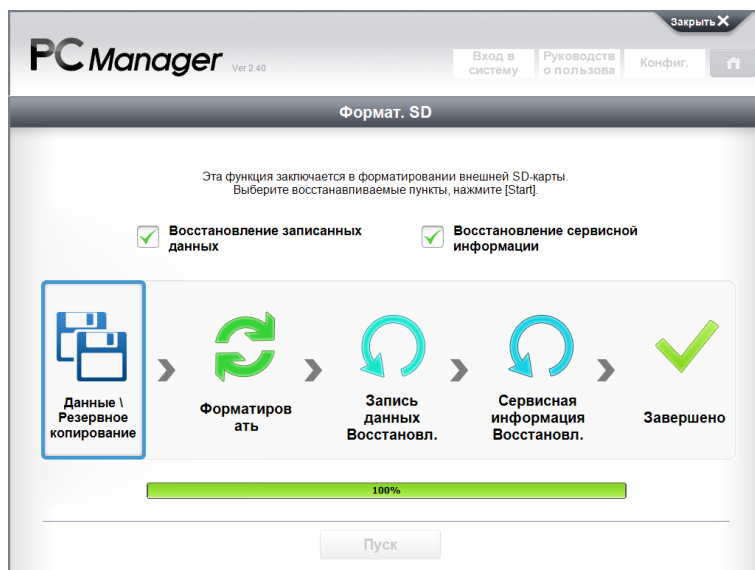

Описание процесса создания резервной копии данных перед форматированием SD-карты.

Шаг 3 Форматирование SD-карты

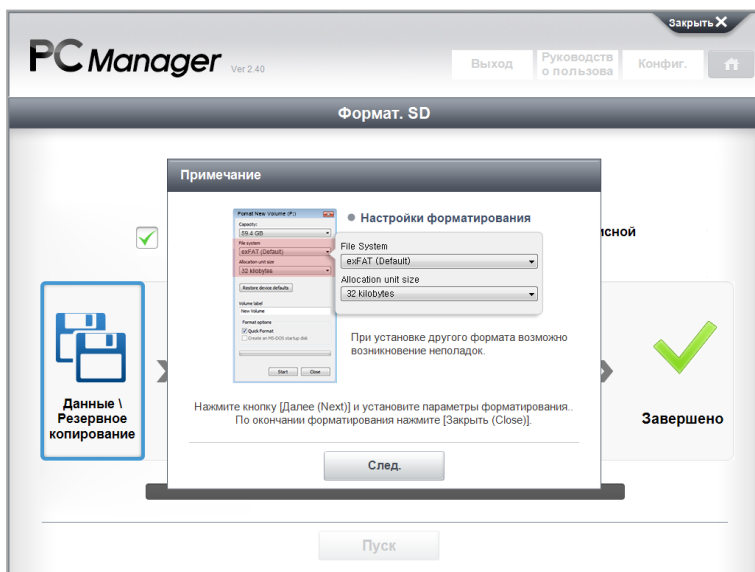

Отображение сообщения о форматировании SD-карты. Ознакомьтесь с приведенными инструкциями по форматированию, задайте файловую систему и размер кластера.

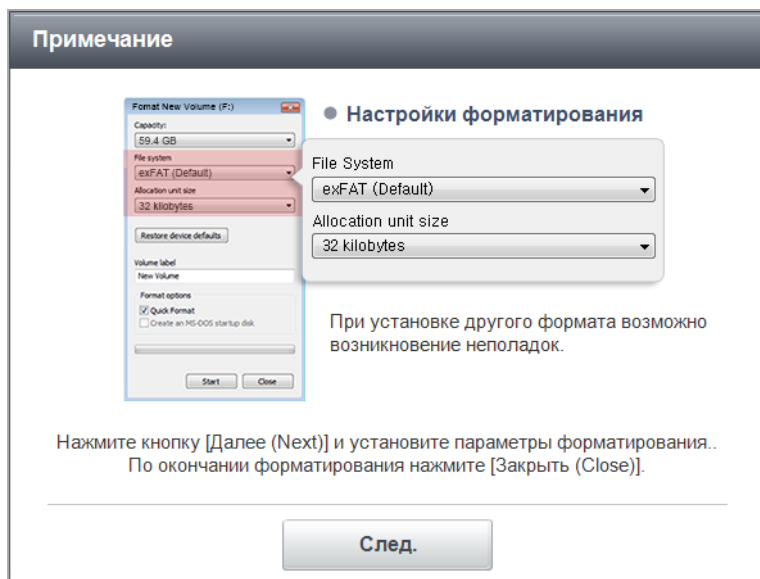

Отображение сообщения о форматировании SD-карты. Ознакомьтесь с приведенными инструкциями по форматированию, задайте файловую систему и размер кластера.

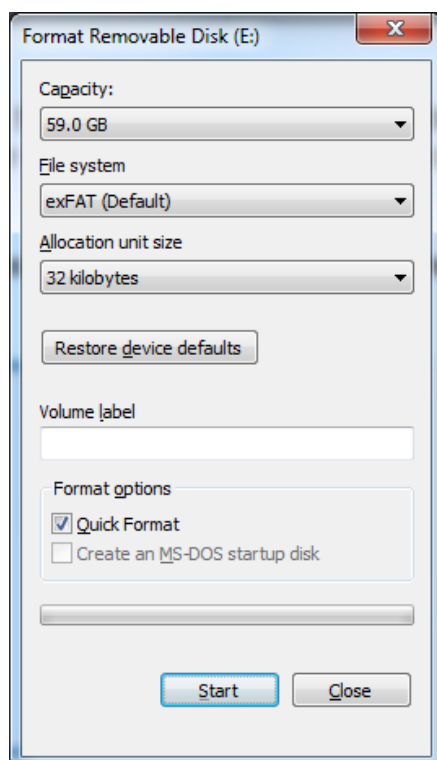

Перед форматированием SD-карты появляется окно форматирования Windows. Проверьте заданную во время предшествующего шага информацию и нажмите кнопку [Start].

Шаг 4 Восстановление на SD-карту записанных данных из резервной копии

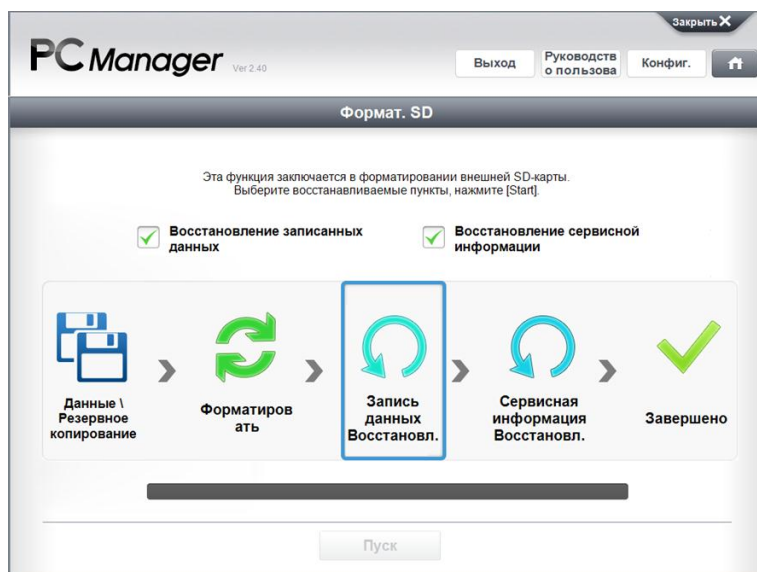

Шаг 5 Восстановление сервисной информации на SD-карту.

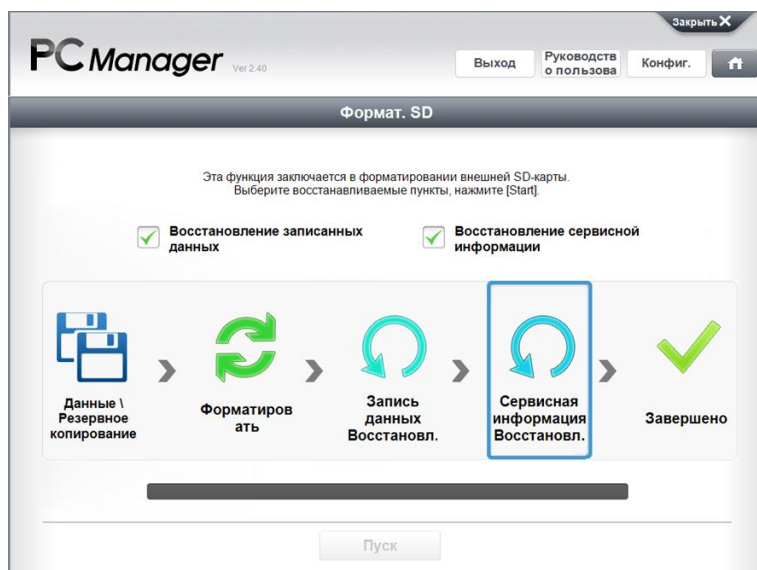

Она восстанавливается как предшествующая сервисная информация.

Шаг 6 Завершено

